National Library
Bibliothèque Nationale
3 1975

B1034/1333
NATIONAL LIBRARY
GENERAL ACQUISITION SECTION
OTTAWA - Ont.

49 Miembros de la Asamblea Publican una Carta Contra Thieu

Tó TRAVEL
PIENSA POR NO!...
486 COLLEGE ST TELEF:923 8918

IMIGRACION
SI USTED TIENE ALGUN PROBLEMA DE IMIGRACION, O NECESITA AYUDA PARA ENCUESTAS LLAME A
GIOVANNI BOSCARINO
559 College st. piso 4
INCOME TAX
922-0793
449-1677

el popular
El Periodico Castellano de Mayor Circulación en Canadá Editado 2 Veces por Semana
AÑO VI #12 Second class registration 2553 - TORONTO, MARTES 11 DE FEBRERO DE 1975- Precio $ 0.25
OFICINAS: 486 College St, telef. 967-5326- SUBSCRIPCIONES: 6 meses $ 8.00, 1 año $ 14.00, 2 años $ 24.00

El Ejército Peruano Patrulla Lima y sus Blindados Ocupan Lugares Estratégicos

Denuncian que la CIA Participó en el Conato

LIMA, 8 de febrero. (P. L.)—Un grupo de oficiales de la guardia civil se había organizado bajo el tutelaje directo de la Agencia Central de Inteligencia (CIA), informa hoy "La Crónica" editado por el sistema nacional de información.

La presencia de los complotados al margen de la organización policial fue señalada desde semanas anteriores a los recientes sucesos y se les vincula con atentados en meses pasados, revela "La Crónica" al indicar los nexos de la CIA por medio de representantes de algunas empresas extranjeras.

El grupo de oficiales participó en el entrenamiento militar de núcleos derechistas, agrega, al comentar la perfecta organización y el nivel del conato subversivo.

Las turbas que protagonizaron los actos vandálicos del día cinco fueron experimentos que muestran una preparación relativamente larga, dice.

Hay fotografías que demuestran que las acciones fueron coordinadas por un grupo de individuos, algunos de ellos en motocicletas y otros a pie, mezclados entre la multitud, identificándose entre sí por llevar camisetas sin mangas, agrega.

Anuncia que se editará un libro con testimonios fotográficos y personales sobre la participación de apristas en los disturbios.

Denuncia el documento alarmista emitido por la Central Aprista el mismo día seis, temprano, en el que atacaba a las organizaciones populares que ya a esa hora se pronunciaban contra el conato subversivo.

Asimismo existen testimonios de la presencia de extranjeros en la agitación y en actos de vandalismo, identificando a un peruano que regresó hace sesenta días, tras tres años en el extranjero, entre los provocadores.

"Desde el primer momento algunas agencias noticiosas, notablemente Reuters y UPI, se dedicaron a magnificar lo que estaba sucediendo alimentando falsedades a una campaña de exageración que empezó varias horas antes de que estallaran los sucesos", afirma.

Los fotógrafos de algunas publicaciones pudieron entrar al cuartel de radio patrulla desde el día anterior a que fuera develado el motín —apunta— contrastando que otros medios informativos fueron veraces en sus transmisiones.

Señala lo significativo de que se eligiera como centro un punto de comunicaciones (radio patrulla) para iniciar los desórdenes combinando la criminalidad con la ausencia de policía, así como la elección de diarios y mercados, en una segunda etapa de la campaña.

Destaca el disciplinado sistema de vigilancia de los trabajadores de "expreso" y "extra" que les permitió mantener a raya a la turba hasta la llegada del ejército y la defensa de los locales donde se editan "La Crónica" y "La Prensa".

El rol fundamental en la conservación de la serenidad ciudadana fue desempeñado por las organizaciones populares que apoyan a la revolución, asevera.

Lo preciso y eficaz de la actuación del ejército salvó muchísimas vidas y contribuyó a restablecer la calma pronto.

Dice además que es ahora el momento de examinar donde estaban los verdaderos enemigos de este proceso, los agentes del imperialismo y la oligarquía, contemplando polémicas mientras preparaban el golpe.

Un día más perdido en inútiles negociaciones, era para el enemigo, concluye.

Cerca de 30 Millones de Dólares en Pérdidas Originadas por Vándalos

LIMA, febrero 8. Alrededor de cien muertos, según cifra oficial, y pérdidas estimadas provisoriamente en 1,200 millones de soles (cerca de 30 millones de dólares), produjo el saqueo, destrucción y terrorismo desatados en Lima por las hordas que se adueñaron de la ciudad aprovechando la falta de vigilancia policial, el pasado miércoles 5.

A tres días de esos acontecimientos vandálicos, Lima ha recuperado ya casi completamente su normalidad, aunque la ciudad sigue patrullada por efectivos del ejército mientras unidades de la división blindada estacionadas en lugares estratégicos, vigilan el orden público, puesto que está vigente el estado de sitio, la suspensión de las garantías individuales y el toque de queda.

ESPIA DE LA CIA

Los diarios "Expreso" y "Extra", pertenecientes a la misma casa editora, anunciaron haber capturado un agente de la CIA de nacionalidad peruana.

"Un sujeto de 31 años —dice la Extra—, nacido en Huancayo y de nombre Luis Adolfo Portal Velázquez, con evidentes signos de trabajar para la CIA, fue capturado por los heroicos defensores de Extra y Expreso".

Como pruebas de que Portal Velázquez trabaja para la CIA mencionan que estudió en Chile de 1966 a 1973, cuando cayó Salvador Allende, "es evidente su militancia aprista y su condición de asalariado de ese partido (por vía de la CIA)" y "ostenta el certificate of proficiency in English otorgado por el inefable Instituto Cultural Peruano-Norteamericano, entidad de penetración imperialista".

EL APRA DESMIENTE

El Partido Aprista Peruano rechazó por "falsas y calumniosas" las versiones periodísticas que atribuye al movimiento participación en los recientes disturbios.

Un comunicado emitido por el Partido Aprista condena y deplora los hechos de vandalismo, así como las pérdidas de vidas humanas.

Por su parte, el Partido Comunista emitió también un comunicado y afirma que detrás de los disturbios "está la mano de la CIA (Agencia Central de Inteligencia de Estados Unidos), y la participación activa del Apra y la planificación escalada fascistizante de la contrarrevolución".

Los partidos Demócrata Cristiano y Acción Popular, ramas que apoyan al gobierno, se solidarizan con el régimen y condenan los actos de vandalismo.

INCAUTAN

La policía se apoderó esta madrugada de la edición completa de la revista independiente Caretas, que incluía fotos de los actos de saqueo cometidos en esta capital el miércoles y el jueves, según informó un periodista de la publicación.

El informante dijo que la policía se incautó de unos 90,000 ejemplares de la publicación, que ya estaba en proceso final de encuadernación para salir hoy a la venta.

El número de la revista tenía en su carátula a color al nuevo primer ministro, general Francisco Morales Bermúdez, quien asumió el puesto el primero de este mes.

EN EL EXILIO

Los periodistas Patrick Buckley y Andrew Tarnowski, de la agencia periodística inglesa Reuter, que fueron expulsados el viernes del Perú por la junta militar, llegaron anoche a la Argentina procedentes de Chile.

Buckley se desempeñaba desde hacía seis meses como corresponsal de esa agencia en Lima, y Tarnowski es redactor de esa organización periodística en Buenos Aires, y había sido enviado a Perú en los últimos días para cubrir la información de los disturbios producidos en la capital peruana.

Expresaron que durante su arresto fueron tratados correctamente por las autoridades limeñas.

Murió en París Raymond Cartier, de "París Match"

PARIS, 8 de febrero.— Raymond Cartier, el periodista francés y codirector general de la revista "Paris Match", murió hoy aquí a la edad de 70 años.

Raymond Marcel Ernest Cartier asumió la dirección de "Paris Match" en 1949, cuando el leído e ilustrado semanario comenzó a ganar mucha popularidad, a fines de los cincuentas y a principios de los sesentas. Compitió en calidad con el ya desaparecido semanario "Life". Lo mejor de los reportajes fotográficos de "Paris Match" solía aparecer en "Life" y viceversa.

La firma de Cartier aparecía en la columna editorial. En 1964, uno de los temas favoritos de Cartier era que Francia estaba ayudando mucho a las naciones en desarrollo, lo que se conoció pronto como Cartierismo.

La circulación de "Paris Match" comenzó a decaer hace años, pero aún tira más de cuatro millones de ejemplares en Francia y el exterior.

Cartier nació el 14 de junio de 1904. Fue hijo de un industrial en Niort, en la región de Charentes, eminentemente católica y agrícola. Cartier se graduó en Derecho en la Universidad de París.

Fue corresponsal y oficial en Alemania, donde cubrió el famoso proceso de Nuremberg y escribió un libro sobre el tema.

Chile y Bolivia Reanudan Relaciones Diplomáticas Después de 13 Años

Los Generales Augusto Pinochet y Hugo Bánzer Firmaron el Documento de Normalización.- Ha Transcurrido un Siglo Desde la "Guerra del Pacífico"

SANTIAGO (AFP).— Los generales Augusto Pinochet y Hugo Banzer hicieron cobrar dimensión histórica a una pequeña localidad andina al decidir ayer en sus inmediaciones la reanudación de relaciones diplomáticas entre Chile y Bolivia.

Los dos jefes de estado firmaron esta tarde en la frontera chileno boliviana, cerca de ladea boliviana de Charana, un documento que normalizó las elaciones entre La Paz y Santiago.

Los dos presidentes rubricaron con un abrazo el acercamiento de ambos países, transcurrido ya cerca de un siglo desde la guerra del pacífico en la que los ejércitos bolivianos fueron aplastados por las tropas chilenas.

Hacia doce años que La Paz decidió cerrar su embajada en Santiago, a raíz de un litigio en torno a la utilización de las aguas del Lauca.

Los generales Pinochet y Banzer eligieron, para proclamar la reanudación de relaciones bilaterales, una de las aldeas más representativas del subdesarrollo latinoamericano.

Los 150 campesinos de Charana, en su mayoría indios, viven en ranchos de adobe, oscuros y con el piso de tierra.

La localidad, unidad a la paz por el telégrafo, carece de agua potable y de teléfono.

COMUNICACION POR RADIO

Los periodistas chilenos que asistieron a la reunión cumbre de ambos presidentes tuvieron que transmitir sus informaciones utilizando las comunicaciones militares por radio.

Los generales Bánzer y Pinochet elaboraron una declaración conjunta que anunció oficialmente la reanudación de relaciones diplomáticas a nivel de embajadores.

El documento subraya que ambos jefes de estado decidieron continuar "el diálogo a diversos niveles" a fin de "buscar fórmulas de solución" para los "problemas vitales" existentes entre ellos el relativo al acceso al mar para Bolivia.

Los dos presidentes, agrega la declaración, decidieron continuar una política destinada a encontrar juntos, en un clima de cooperación, una fórmula de paz y de progreso en el continente latinoamericano.

VENTAJAS

El texto del acuerdo no menciona qué ventajas concretas, al margen de esa declaración de intenciones por parte de Chile han sido obtenidas por el general Banzer.

Según informaciones procedentes de Charana y obtenidas en medios allegados a la delegación chilena, Chile aceptó conceder franquicias comerciales a Bolivia.

El general Pinochet, siempre según esas informaciones, estudiará la posibilidad de declarar puerto libre la localidad de Iquique, situada sobre el pacífico, a unos 1,900 km. al norte de Santiago.

Los generales Pinochet y Banzer, subrayan los observadores lograron sendos triunfos diplomáticos en esta reunión cumbre.

El comandante en jefe de la junta de Santiago consolidó la posición diplomática de Chile en América Latina.

El general Banzer, que había hecho de la vicealcación de acceso al mar uno de los fundamentos de su política exterior, obtuvo por su parte que Chile reconociera oficial y públicamente el carácter "vital" de ese problema.

Pinochet, que se encontraba esta mañana en Arica, franqueó el helicóptero y en tren los 211 km. que separan a esa localidad balnearia de la aldea de Charana.

Un tiempo frío y lluvioso reinaba en la región cuando los dos mandatarios se encontraron en la línea fronteriza, donde flameaban las banderas chilena y boliviana.

Entrenamiento de Mercenarios en EU

Ejercitan a los Arabes Para Proteger sus Campos Petroleros.- En Vietnam del Sur Tuvieron Negocios por 200 Millones de Dólares

LOS ANGELES, California (AP).— Varios centenares de ex miembros de las fuerzas especiales de Estados Unidos y otros veteranos retirados de la guerra de Vietnam están siendo reclutados por un contratista privado norteamericano para entrenar a soldados de Arabia Saudita en la protección de sus campos petroleros.

El contrato del Departamento de Defensa por 77 millones de dólares, concedido en enero a la Vinnell Corporation de Los Angeles, es el primero de su clase que se otorga a una firma privada norteamericana para entrenar a un ejército extranjero, dijo la compañía.

Empresas privadas de Estados Unidos se han encargado de la logística y de labores de mantenimiento de las fuerzas armadas de Estados Unidos y de gobiernos extranjeros amigos.

Pero enseñar a tropas amigas a disparar sus armas y a librar guerras había sido hasta ahora misión exclusiva de equipos asesores militares, como ocurrió más recientemente en el sudeste de Asia.

Las tropas que serán entrenadas durante los próximos tres años por un contingente de 1,000 hombres de la compañía Vinnell Corporation, pertenecen a la guardia nacional de Arabia Saudita, una fuerza de seguridad integrada por 26,000 hombres comandados por el medio hermano del rey Feisal, príncipe Abdullah bin Abdul Aziz.

Estas tropas tienen a su cargo fundamentalmente la custodia de los ricos yacimientos petrolíferos del país y las instalaciones de explotación y exportación de petróleo.

GUARDAESPALDAS

De sus filas salen también unidades que actúan como guardaespaldas de los miembros de la familia real de Arabia Saudita.

Su fin es, asimismo, el de complementar, de ser necesario, al ejército regular del país compuesto de 36,000 hombres, que está siendo rápidamente modernizado.

A partir de julio, la Vinnell Corporation entrenará a tres batallones de infantería recientemente mecanizados de 1,000 hombres cada uno, así como un batallón de artillería de obuses de 105 milímetros de la misma envergadura, aproximadamente.

El gobierno de Estados Unidos proporcionará el correspondiente equipo militar en virtud de un contrato por 335 millones de dólares suscrito en 1974 con Arabia Saudita, que incluye la cantidad asignada a Vinnell. Arabia Saudita pagará al gobierno de Estados Unidos y éste a su vez a Vinnell.

EXPEDICION MERCENARIA

Los ejecutivos de la Vinnell Corporation y los militares norteamericanos reclutados hasta ahora para la tarea han reaccionado vivamente ante las sugerencias de que están organizando lo que algunos podrían considerar como una expedición mercenaria.

Un ex oficial del ejército norteamericano expresó: "No somos mercenarios porque no estamos apretando el gatillo. Entrenamos a otros hombres para que sean ellos quienes lo aprieten". Otro oficial rio y dijo: "Quizá eso nos convierte en mercenarios ejecutivos".

El contrato de Vinell es parte de un vasto programa vigente en Arabia Saudita que incluye gastar miles de millones de dólares de beneficios petroleros para fortalecer las fuerzas armadas.

Parcialmente a causa de que los sauditas se apoyan en un estudio del Departamento de Defensa sobre sus requerimientos militares, están adquiriendo jets F-5E, norteamericanos, helicópteros Bell y transportes acorazados de personal.

Otras empresas norteamericanas que desarrollan en Arabia Saudita proyectos militares y correlativos son Lockheed Aircraft y Raytheon. Avco entrena y moderniza la guardia costera. Los 163 consejeros militares consignados en la sede de Consejo Militar norteamericano están relacionados con el ejército saudita regular.

ENTRENAMIENTOS

El contrato de entrenamiento es el primero que gana Vinnell en el Golfo Pérsico, pero en los últimos 40 años la corporación ha tenido proyectos de ingeniería y construcción en 50 naciones. En Vietnam del Sur tuvo negocios por valor de 200 millones de dólares en quince años. Vinnell también construyó el estadio Dodgers, en Los Angeles, y está completando la tercera etapa del programa hidroeléctrico de Grand Coulee.

"No somos un secreto", dijo el presidente John Hamill en la modesta sede de Vinnell en Alhambra, suburbio de Los Angeles. "Trabajamos duramente para obtener este contrato, gastando cinco años de esfuerzos para ganar la confianza de las naciones del golfo.

La de Vinnell fue una de las cuatro propuestas consideradas. Mucho antes que se le otorgase el contrato el 8 de enero, la compañía inició preparativos reclutando en mayo pasado al coronel William Walby como director de entrenamiento. Tres días después éste se retiró como comandante de la cuarta brigada de entrenamiento individual adelantado y comadante de entrenamiento en Fort Ord, California.

"Hace dos años no podríamos haber conseguido hombres capacitados, pero con las grandes reducciones militares tenemos muchos con deseos de unírsenos", dijo Hamill.

SOLDADOS EN RETIRO

Dos modestos avisos en diarios que cubren Fort Ord y Fort Carson, Colorado, produjeron diez solicitudes de soldados en situación de retiro para cada cargo ofrecido, dijo.

Los salarios para la mayoría de los militares reclutados irá de 1,500 a 1,800 dólares mensuales en un contrato de 18 meses, con una bonificación de 2,400 dólares al final.

Cablefoto AP—BOSTON, 8 de febrero.—Los estudiantes racistas siguen oponiéndose a la decisión gubernamental de lograr la integración en los autobuses escolares, y pintan leyendas y consignas en los edificios de Boston, como el que aparece en la gráfica. La policía ejerce una estricta vigilancia para evitar violaciones en la decisión de integración.

Firman con Sangre

Impugnan la Clausura de 5 Diarios y la Prisión de 18 Periodistas

SAIGON, 8 de febrero (Reuter-LATIN, AFP y AP)—Mientras los combates se intensificaban en las cuatro regiones militares de Vietnam, en esta capital cuarenta y nueve políticos de oposición se hicieron cortes en los dedos y firmaron con sangre una carta de protesta, en la que califican a Van Thieu de "dictador".

La carta fue dirigida al pueblo vietnamita, al gobierno norteamericano, al Congreso estadunidense y "a todos los pueblos que respetan la libertad y la justicia".

En ella aseguran que "el dictador Nguyen van Thieu" conduce a Vietnam al derrumbe, y que si permanece en el poder, el país caerá irremediablemente en manos comunistas".

Los firmantes son miembros de la Asamblea Nacional y protestan por la clausura, a principios de semana, de cinco diarios y la detención de 18 renombrados periodistas, acusados por las autoridades de Saigón de ser agentes del Vietcong.

Un vocero de esta organización rechazó en Saigón la acusación gubernamental y la calificó como un habitual truco usado por el gobierno para aterrorizar y suprimir a la oposición.

Hubo una manifestación frente al edificio de la Asamblea Nacional

En el campo bélico, un comunicado del alto mando de Saigón señaló que en las operaciones terrestres de las últimas 24 horas perdieron la vida 124 comunistas. En las filas gubernamentales, afirmó, hubo 13 muertos y 44 heridos.

Entre las operaciones mencionadas figura una serie de refriegas en las provincias del delta del Mekong, donde un camión y un autobús volaron al rodar sobre terreno minado.

En las afueras de Saigón, un comando disparó con armas pesadas.

El alto mando informó también de una serie de ataques aéreos gubernamentales contra objetivos militares en las cuatro regiones militares.

Esos ataques —afirmó— causaron 55 muertos entre los comunistas y destruyeron 46 instalaciones enemigas, así como otros cuatro depósitos de carburantes, dos barcas y dos morteros.

RIO DE JANEIRO, Brasil.—Haciendo caso omiso de la crisis, la inflación y hasta de la meningitis, la ciudad se convirtió en un manicomio con el inicio de las fiestas de carnestolendas.

Con Lluvia Tenaz se Inició el Carnaval en Río de Janeiro

Sin embargo no decreció la alegría de adoradores de Momo.

RIO DE JANEIRO, Feb. 8 (AFP).—La lluvia, que contrariando las previsiones se precipita sobre Río de Janeiro desde la tarde de hoy, empañó el brillo de los festejos callejeros en la primera jornada del más famoso carnaval del mundo.

A pesar de la elevada temperatura del verano tropical, que esta tarde llegó a 37 grados centígrados, millares de personas sumariamente vestidas cantaron y bailaron por las calles y avenidas de la ciudad.

Millares de turistas extranjeros registraron con sus máquinas fotográficas y filmadoras las manifestaciones de alegría colectiva. La policía de Río de Janeiro, con sus 20,000 hombres en servicio, controla las calles y avenidas, especialmente donde se reúnen los carnavaleros, para garantizar la tranquilidad de los súbditos de Momo.

Hasta el momento no se registraron incidentes, pero fueron efectuadas algunas detenciones de amigos de lo ajeno y de personas embriagadas que provocaron desórdenes. Estos últimos, recuperarán su libertad después del mediodía del miércoles próximo.

En los hospitales de la ciudad, donde todo su personal se encuentra en estado de alerta, durante la primera jornada del carnaval el número de ocurrencias registradas fue considerado normal.

A pesar de la lluvia fue realizado, en las avenidas Presidente Antonio Carlos, Río Branco y Graca Aranha, el desfile de las sesenta agremiaciones carnavalescas denominadas "blocos", integradas por centenares de personas ataviadas con disfraces idénticos.

En 1,200 salones de baile se realizaron animados bailes, entre los cuales se destacaron los organizados por varios hoteles de lujo y por los más importantes clubes sociales de la ciudad.

Quienes enfrentaron dificultades financieras para pagar su ingreso a esos salones, se consolaron participando en los bailes públicos organizados por la empresa oficial de turismo, Riotur.

Mañana domingo a partir de las 18.00 horas locales (21.00 horas GMT) se realizará el desfile de las 48 escuelas de samba de la ciudad, que son el mayor espectáculo del carnaval carioca, en el que participarán aproximadamente 40,000 personas.

CARTA PUBLICADA POR EL POPULAR

20 de Enero de 1975

A LAS INSTITUCIONES EN GENERAL:

Estimados señores:
Debido a elevados costos de impresión, incrementos en gastos de redacción y aumentos en salarios al personal del periódico, nos vemos obligados a recargar nuestra tarifa de $2.80 pulgada-columna a todos aquellos comunicados que informan de actividades en donde el público asistente tenga que abonar su entrada. Esta medida tomará efecto a partir del 1ro. de Febrero de 1975.
Recordándoles siempre estar a su servicio para el fortalecimiento de vuestra institución, nos despedimos,
Atentamente
FIRMADO: RALPH JANOWITZER. Publisher.

Señor Director de Periódico
s/ DESPACHO "EL POPULAR"

De nuestra consideración:
Nos dirigimos a Ud., a efectos de solicitarle quiera tener a bien de publicar en el próximo tiraje de vuestro Periódico, la Carta Abierta adjunta.
Sin otro particular y agradeciendo su atención, saludámosle muy atentamente.-
FIRMADO: RUBEN TUCCI. CLUB ARGENTINO
FIRMADO: CARLOS GARCIA. CLUB URUGUAY
FIRMADO: NAZARIO PEREZ. CLUB GUATEMALTECO

Ante el comunicado por el Periódico "EL POPULAR" el día 21 del cte mes, en el que informa a todas las Instituciones de Habla Hispana, su imposibilidad de seguir haciendo estas publicaciones sin cobro alguno, cuando ellos devenguen un ingreso para estas, la Federación Latinoamericana, que nuclea a las mismas, considérase en el legítimo derecho de expresar el unánime desacuerdo, por considerar que:
1) La colaboración a que alude, se ve sensiblemente deteriorada, ya que esa resolución implica un mezquino acercamiento y no lo que tantas veces se trató de mostrar con el blanco de los dientes.
2) Vistos los diversos espacios en blanco aparecidos en dicha publicación, donde podrían columnarse el doble de los comunicados que normalmente se emiten, estamos en la incertidumbre de dar fé a que este cobro, es debido al incremente de la materia prima y aumentos remunerativos.
3) Ante la magra recaudación de las Entidades por concepto de cuotas de socios, se ven necesitadas a organizar Reuniones Danzantes, para asegurar su estabilidad económica y en este ínfimo aliciente, el "Popular", en un arrebato de colaboración, exige el cobro inescrupuloso a quienes tanto necesitan del periodismo, única fuente que posibilita el acercamiento y la comunicación.

FEDERACION LATINOAMERICANA

A LA FEDERACION LATINOAMERICANA:
Señores:
Ante la comunicación firmada por Uds., y que publico en esta misma edición, debo manifestarles que, en realidad hay cosas y actuaciones que no sorprenden, cual es el caso de la mencionada Carta Abierta.
Cuando proceden de personas que al ocupar ciertas posiciones, se olvidan de las normas del convivir humano.
EL POPULAR, desde su fundación, siempre guardó una estrecha relación de amistad y colaboración con las instituciones latinoamericanas, ampliamente demostrada, en forma de comunicados, reportajes y entrevistas, y lo que es más, sin percibir remuneración de ninguna clase.
Naturalmente, esto se pudo realizar gracias a que quienes fundaron dichas instituciones comprendían el alto valor de la amistad y la colaboración.
Hoy, debido a una imperiosa medida adoptada por mi periódico, Uds. avalúan esa relación de años en tan poco valor ($2.80 por pulgada de avisos comerciales).
No obstante ese espíritu belicoso ya demostrado,
El Popular continuará en su afán de ayudar a las instituciones creadas bajo los mejores auspicios y a las que ahora Uds. representan.
Pero es el mayor deseo de El Popular, el que en un futuro mediato, vuestros socios, y aquellos que desearían serlo, puedan escoger democráticamente a sus representantes, actitud que les daría la oportunidad de seleccionar a verdaderos dirigentes.
Cordialmente,
RALPH JANOWITZER

ACCIDENTES FATALES EN EL FIN DE SEMANA

Dos hombres, que murieron el Sábado cuando su snowmobile chocó cerca de Keswick, a 15 millas de Barrie, están dentro de las 18 personas que murieron accidentalmente en Canadá durante el pasado fin de semana.
Un informe de Canadian Press, desde las 6 pm del Viernes a la medianoche del Domingo, muestran a seis personas muertas por accidentes de tráfico, cuatro en incendios , cinco en accidentes de snowmobile y uno por asfixia.
Ontario tuvo cuatro muertes de tráfico, tres por incendio, y dos muertes por snowmobile.
Maria D'Alfonso, 11, de la calle Lindylou, murió al incendiarse un coche.
Williard Bierness, 30, de Roseau, murió cuando su auto entró en colisión con un tractor-trailer cerca de Parry Sound.
Douglas Ross, 18, de Embro, murió cuando su auto chocó contra un árbol cerca de Woodstock.
Samuel Morris, 25, de Port Dover, murió cuando su auto chocó contra un árbol cerca de Simcoe.
Tyler Mackenzie, 2, de Thunder Bay, y Lelana Cambell, 3, de Quebec, murieron al incendiarse su casa, a 40 millas al norte de Thunder Bay.
George Hazen, 57, y Thomas Jones, 50, de Keswick murieron cuando su snowmobile chocó a cerca de 15 millas de Barrie.
Leota, Hinde, 67, de Woodbine Ave., murió al incendiarse su casa.

SALVADA

Fiorella D'Alfonso, de ocho años, hubiera muerto seguramente el Sábado con su hermana dentro del coche destrozado de su padre, si no hubiera sido por la rápida acción de Gordon Gillespie y su hijo Terry. Sólo segundos después de que Gillespie y su hijo rescataran a Fiorella, el auto explotó, matando a Maria, 11, hermana de Fiorella. Otra hermana, Lucía, también fue rescatada.
El padre y la madre de las niñas, escaparon ilesos.
La tragedia de la familia D'Alfonso comenzó cuando circulaban con su coche en dirección Este por la autopista 401. Cerca de Kennedy Rd, y por causas que aún se ignoran, el vehículo volcó, tomando fuego al chocar contra otro vehículo.
Gillespie, 42, y Terry, 21, ambos de LindyLou Rd., Weston, vieron el humo y se aproximaron a la escena. Cuando vieron lo que sucedía, pararon su coche y "No podíamos abrir las puertas, así que Terry rompió la ventana de una de las puertas traseras", dijo Gillespie, quien se recobra de quemaduras en su brazo en el Hospital General de Scarborough.
"Cuando pudimos abrir la puerta delantera, sacamos a la niña ya envuelta en llamas. Cuando quisimos rescatar a otra niña que estaba en el asiento trasero, el auto explotó".
Los servicios de emergencia llegaron, y no pudieron hacer nada por Maria. Mr. y Mrs. D'Alfonso, escaparon sin heridas serias, y Lucía, de 13 años, también registró sólo heridas leves. Ella y Fiorella fueron reportadas a la noche en el Hospital como "en condición satisfactoria".

ARRESTADO POR INTENTO DE EXTORSION

THORNHILL. Un joven de 17 años de edad, fue arrestado el Sábado luego de intentar sobornar con $20000 a Thomas Humphrey, director funerario de Toronto. El intento de extorsión siguió a un incidente en la casa de Humphrey. Allí se efectuó un disparo a través de la ventana de la cocina, que pasó a tres pulgadas de Humphrey. En la misma noche, dos disparos fueron efectuados en una casa de Riverside Blvd.
La Policía regional de York dijo que la esposa de Humphrey, Lois, recibió una carta el Miércoles, en la cual se le pedían $20.000, los cuales los tenía que llevar su marido al club de tenis de Thornhill a la 1 pm del Sábado "o se vería en un problema".
Humphrey llamó a la Policía regional, y el Sargento Robert McCausland y el Inspector Donal Hillock se presentaron a la cita en el lugar de Humphrey.
Neal Burden, 17, de Erica Rd., Thornhill, resultó acusado de extorsión y amenaza contra la vida. La Policía encontró en su poder un rifle calibre 22.

"NO ME APRESARAN CON VIDA"

VANCOUVER. La Policía se encuentra aún a la búsqueda del convicto de 24 años de London, Ontario, que escapó el día Domingo y declaró: "No me apresarán con vida".
Donald Oag, sirviendo una sentencia por violación y robo armado en la Penitenciaría de Millhaven, escapó a la vigilancia de su guardia, quien lo custodiaba luego de testificar ante la Corte en Vancouver.
Este fue el tercer escape de Oag en tres años.
En London, la madre de Oag, Wilma Oag, dijo que su hijo temió probablemente el ser mantenido confinado en celdas solitarias mientras el caso se procesaba.

El rompehielos más grande de Canadá, operando en los Grandes Lagos. El enorme barco, que pesa casi 3.900 toneladas, y cuenta con 234 pies de largo, estuvo atareado en los últimos días, rompiendo las 14

pulgadas de hielo existentes en el Puerto McNicoll. La tripulación se compone de 40 hombres, y está al mando del Capitán Patrick Connor, de Newfoundland. A la derecha, Connor y el Contramaestre D.Coligan.

CLASES DE IDIOMAS Y CIUDADANIA

Es absolutamente indispensable que Ud. aprenda el nuevo idioma, si es que todavía no lo sabe, para obtener un mejor empleo y para tener una mayor variedad de trabajos entre los cuales Ud. pueda elegir. Ud. podría no querer estar limitado a trabajos dentro de su grupo linguístico. Posiblemente encontrará un trabajo mejor remunerado si Ud. sabe el nuevo idioma.

Si no sabe el nuevo idioma Ud. puede, en su trabajo, quedar aislado del resto de sus compañeros que no hablan su misma lengua. Podría sentirse inadecuado o inferior. Teniendo las habilidades necesarias para desenvolverse en un empleo le faltará el idioma que necesita para aplicar esas habilidades al trabajo.

Si Ud. tiene o piensa tener hijos en Canadá, encontrará que a medida que crecen, van a la escuela, y hacen amistad con otros niños, será más difícil para Ud. comunicarse con ellos y darles la ayuda y guía que necesitan. Se espera que Ud. pueda reunirse con los maestros de sus hijos para conversar sobre el trabajo y el rendimiento escolar de ellos y para participar en importantes decisiones acerca de su futuro académico. Ud. no puede hacer ésto si no sabe el idioma. El aprender el nuevo idioma le ayudará a mantenerse cerca de sus hijos y no se sentirá inadecuado como padre.

Las dificultades entre padres e hijos empeoran cuando los padres no se adaptan a su nuevo país. Aprender el nuevo idioma es tal vez el aspecto más importante de la adaptación al nuevo país.

En muchos casos los padres que no saben el nuevo idioma pierden la confianza en sí mismos ya que sus hijos tienen que actuar como interpretes en asuntos importantes. Los niños podrían tener que tomar decisiones en las cuales normalmente un niño no debería estar involucrado. Las madres se sienten desdichadas y están cómodas solamente en sus casas.

Naturalmente es importante para Ud. conservar su propio idioma y estar seguro de que sus hijos lo entiendan y lo hablen. Se le aconseja que lo haga. Un idioma más es siempre una ventaja. Los niños que entienden el idioma de sus padres tienen la cultura de dos países abierta a ellos. La gente viaja más que antes. Es una ventaja poder comunicarse con otras personas, pues ésto promueve un mejor entendimiento entre las naciones.

Ud. encontrará que su vida diaria es más difícil si no puede hablar el nuevo idioma. Cosas tan sencillas como preguntar direcciones, comprar o utilizar el transporte público siempre parecen más difíciles. Ud. casi no encontrará actividades fuera de su propia colonia. Tendrá una imagen estereotipada de la sociedad canadiense, basada en mala información y prejuicios. Ud. no podrá descubrir por sí mismo lo que la sociedad canadiense es para Ud., lo que puede ofrecerle y lo que Ud. puede ofrecerle a ella.

Cuando Ud. sabe el nuevo idioma le es fácil saber o descubrir cuales son sus derechos. Ud. no precisa fiarse de la información de personas que quizá estén dispuestas a alterarla para satisfacer sus propios propósitos. Nadie podrá engañarlo o explotarlo por el simple hecho de ser su único acceso a la información pública.

Las clases de idioma para inmigrantes se discuten más abajo:
Hay clases de idioma a disposición de los inmigrantes, en la mayoría de las comunidades, sin costo alguno. Se le aconseja que asista a ellas. Para informarse de todas las clases de idiomas que se dan en Ontario, póngase en contacto con el Departamento de la Ciudadanía, o con alguna de sus oficinas locales que le quede mas cerca

Clases vespertinas

Las Juntas escolares operan clases de idiomas vespertinas en aquellos sectores en que hay suficientes inmigrantes. Están abiertas desde el mes de octubre hasta mayo y en las ciudades más grandes también se ofrecen clases durante todo el verano. En algunos lugares las clases son gratis. En otros hay que pagar una pequeña cuota. Una gran parte del financiamiento de estas clases proviene de los gobiernos federales y provinciales. Póngase en contacto con la junta escolar de su localidad durante el mes de septiembre para que de este modo pueda empezar sus clases en octubre. Si es que llega al Canadá en cualquier otra época puede, de todas maneras, asistir a las clases.

Clases diurnas

Se ofrecen clases durante el día en escuelas, iglesias, en la "Y" y otros centros comunales. La mayoría de ellas están a cargo del Departamento de Ciudadanía. Algunas son ofrecidas por los colegios de artes aplicadas y tecnología y por las juntas escolares. En estos casos las clases son enseñadas por profesores competentes. Algunas iglesias u otras organizaciones organizan clases que son enseñadas por voluntarios. Todos las clases que son dadas durante el día son gratuitas.

El Departamento de Ciudadanía está experimentando organizar clases para inmigrantes con problemas especiales. Uno de estos experimentos se está haciendo con grupos ocupacionales, tales como, doctores o ingenieros, quienes encuentran muy ventajoso asistir a estas clases pues los ayuda con la terminología profesional. Hay también experimentos con personas de tipo oriental, las cuales tienen problemas con nuestro alfabeto y con la pronunciación. Otras clases ayudan a la gente que tiene un buen conocimiento de inglés pero tiene problemas especiales con el dialecto.

Para cualquier información respecto a clases enseñadas durante el día pregunte en la escuela, biblioteca o cualquier otro servicio de información de la comunidad.

Clases para madres con niños en edad pre-escolar

Muy a menudo la madre de una familia inmigrante no aprende el idioma porque debe permanencer en casa cumpliendo con los deberes de familia. Ella queda aislada de los miembros de la familia que pueden conversar en inglés. Para ayudar a estas madres se están organizando más clases, las cuales son ofrecidas por organizaciones de la comunidad. Las madres pueden asistir a clases en las mañanas y pueden llevar a sus niños pequeños los cuales son cuidados por otros en el mismo edificio.

El Departamento de Ciudadanía brinda ayuda financiera y en la mayoría de los casos, ayuda con el entrenamiento de los profesores voluntarios. Como resultado de un experimento recientemente llevado a cabo por la Y.W.C.A. en Toronto, algunas clases han sido ampliadas para incluír orientación al mismo tiempo que entrenamiento en el idioma. Las madres tienen la oportunidad de aprender acerca de la comunidad de una manera interesante. Se intenta combinar con estas clases de idiomas, orientación, y además proveer más lugares que ofrezcan las clases.

Para mayor información consulte a:

Citizenship Branch
Ministry of Community and Social Services
24th Floor
400 University Ave.
Toronto, Ontario
Teléfono: 965-1192

Algunas juntas escolares han estado ofreciendo también clases de idiomas en las mañanas para las madres con niños en edad pre-escolar; estas clases son dadas en las mismas salas de clase.

Para mayor información, consulte la junta escolar o a los oficiales de la escuela de su comunidad.

Programas de entrenamiento nuevo del Centro de la Mano de Obra del Canadá

Se ofrecen clases de idiomas en jornada completa para aquellos inmigrantes que necesitan aprender inglés para conseguir trabajo.

Clases de preparacion para el examen de oficios

Se dan clases especiales para personas que tienen un oficio en su país de origen pero que deben rendir un examen en Ontario. Las clases ayudan con la terminología determinada de cada oficio y son excelentes. Para solicitar estas clases debe hacerlo a través del Departamento de Entrenamiento Industrial, Ministerio de Colegios y Universidades. Pregunte en la oficina que le quede más cerca.

Clases para preparar para la Universidad

Lo que se conoce con el nombre de "Michigan test" se usa en las universidades para determinar si el inglés que sabe el inmigrante es lo suficientemente bueno como para permitirle comenzar sus estudios en la universidad en el Canadá. Consulte en un colegio secundario o en la universidad para saber donde se dan estos tests.

el popular

Oficina:
486College St.
Toronto -Ontario
Tel.:967-5326

Publisher: Ralph Janowitzer
Editor: J. Alberto Pintos
Cronistas: FelixFunsang, Ricardo Santos
Tipografía: F. Méndez
Dirección postal: P. O. B. 1108 Adelaide St. Station Toronto- Ontario.

Los avisos publicitarios, fotografías y artículos producidos por este periódico, son de su exclusiva propiedad, y su reproducción parcial o total queda terminantemente prohibida.

EL POPULAR es el vocero de la expresión latinoamericana y tribuna libre del pensamiento. Mantiene en alto el concepto de la libertad de prensa. Pero en aras del respecto a la opinión de sus colaboradores acepta sus artículos, aunque esto no signifique en muchos casos que tenga que solidarizarse con ellos.

MARIE CLAUDE PELLETIER, 7, de Magog, Quebec, resultó muerta el pasado Sábado cuando se enredó en los rieles de una aerosilla que transportaba esquiadores, y murió aplastada.

GINO GIZZI
PRINTING PRESS
*TARJETAS COMERCIALES *PAMFLETOS
*TARJETAS MATRIMONIALES *ETC.
*CARTAS MEMBRETADAS
711 COLLEGE STREET 531-4228

21st CENTURY LOVE CINEMA
245 YONGE ST. 364-4804 - 325 YONGE St. 868-0142
Películas nuevas cada segunda semana en ambas localidades
SIN CENSURA
Las mejores películas sexuales, sin censura en cartelera, sólo para adultos.
Todo por solamente $3.00. Damas y ancianos $1.00 Continuado desde mediodía hasta 3 am.
Lo que parejas canadienses necesitan es amor... dulce amor, no censura.

LA CUMPARSITA
PRESENTA
A
DANIEL SARAVIA
POR PRIMERA VEZ EN TORONTO

PARRILLADA COMPLETA
ESPECIALIDADES RIOPLATENSES
ahora con su segundo salon
'EL REFUGIO'
293 CONCORD AVE.
TEL. 533-2265
ABIERTO DE MARTES A DOMINGO DE 12 A 12
Y VIERNES Y SABADO HASTA LAS 4 DE LA MAÑANA

Bikoe
CONTROL DE ROEDORES E INSECTOS
Nuestro establecimiento en 434 Queen St. E. (esquina Sackville) puede abastecerle con el producto adecuado e instrucciones para destruir cucarachas, hormigas, ratas, ratones, chinches y todo tipo de insecto hogareño.
Si usted desea podemos solicitar a uno de nuestros empleados licenciados y experimentados a eliminar estos insectos de su hogar o negocio.
ESTIMACION GRATUITA – TRABAJO GARANTIZADO
BIKOE MFG. CO. LTD. 434 QUEEN ST. E. TORONTO.
363-8021

EDITORIAL

CUAN LAMENTABLE !!

Cuán lamentable !! Es lo único que se nos ocurre decir cuando leemos la Carta Abierta enviada por la "famosa" Federación de Comunidades. Es sencillamente lamentable porque este periódico se ha destacado siempre por la gran cantidad de difusión que brinda a los clubes e instituciones de habla hispana. Si nosotros nos pusiéramos a sumar el espacio que se ha entregado gratuitamente a los clubes y lo pusiéramos en dólares, les aseguramos que podríamos pagar el personal durante varios meses, pero preferimos no hacerlo porque entendemos que ha sido hecho en favor de la comunidad y no para favorecer a una cierta "camarilla" que aparentemente no toma en cuenta lo que se ha hecho, sino que se limita a exigir y exigir en una forma impertinente y necia.
Impertinente, porque no se debe exigir cuando no se brinda; ninguna de estas instituciones ha hecho nada por sus respectivos compatriotas, hasta el momento. Ninguna de estas instituciones supo aprovechar el momento en que tuvieron el apoyo total de sus comunidades, para fundar bases firmes y forjar un futuro de progreso. Ytodo esto porque se pierde más tiempo en discutir cosas sin importancia, que llevar a cabo planes de desarrollo y actividades que puedan brindar a los asociados, una razón para seguir siendo socios.
Necia, porque sabiendo la situación económica actual, no pueden entender que un periódico comercial, se vea en la necesidad de revisar su presupuesto y tenga que poner normas un poco más estrictas a fin de asegurar la continuidad de sus servicios. Y además sólo se les comunicó que se cobraría siempre y cuando fueran actividades que exigieran el pago de entradas u otro tipo de contribución monetaria, lo cual deja totalmente de lado todo el resto de actividades que pueda realizar un Club.
Y en cuanto a lo del "blanco de los dientes", les decimos que eso es lo que los dirigentes de los clubes han utilizado hasta ahora como moneda circulante y la hipocresía parece ser unas de las condiciones imprescindibles para ser dirigente, nosotros tenemos por costumbre llamar a las cosas por su nombre y por lo tanto es nuestra obligación decir que es triste que nuestra comunidad, pueda en cierta forma ser catalogada por los dirigentes con que cuenta.
Pero... a pesar de todo esto, "El Popular" va a seguir colaborando en lo que pueda al engrandecimiento de los clubes porque por suerte sabemos que "los hombres pasan y las instituciones quedan".

NIÑO ACCIDENTADO SE ENCUENTRA AUN GRAVE

OTTAWA. Un niño de 4 años de edad, que resultara seriamente quemado la semana pasada, cuando alguien prendió fuego a sus ropas, aún está en seria condición.
Michael Demers, por lo tanto, está aún listado en situación grave "por la posibilidad de complicaciones", informó un vocero del Hospital de Niños de Ontario.

HOMBRE ACUSADO

Armando Manuel Baptista, 32, ha sido acusado con imprudencia en el manejo y soborno, luego de intentar sobornar a un policía en el día Domingo.
El Policía declaró que el hombre le ofreció $49, luego que fuera atrapado por conducir con alto porcentaje de alcohol en la sangre.

PANASONIC MODIFICARA LOS TELEVISORES A COLOR POR DEFICIENCIAS

Panasonic ha anunciado que está preparando un programa voluntario de modificación en seis modelos de televisores a color, descritos por el Departamento Federal de la Salud, como sujetos de posibles rayos X. Panasonic reconoce la preocupación que se puede haber generado entre los propietarios de estos televisores, y desea solucionar el problema tan rápido como sea posible.

POSIBLE HUELGA PARA EL JUEVES: SERVICIO CIVIL REHUSA LAS OFERTAS

VANCOUVER. Los obreros federales de esta localidad han votado en un 95% contra la oferta de conciliación de un 26% de aumento en un contrato a dos años. Si el resto de los obreros del país también rechazan la oferta en esta semana, los aeropuertos y oficinas postales de todo Canadá, podrían entrar en huelga a la medianoche del Jueves.

LAS ESTADISTICAS DE OSHAWA REVELAN UN GRAN AUMENTO EN EL CONSUMO DE LA MARIHUANA

OSHAWA. El 50% de los estudiantes del Colegio Community de Oshawa, y el 47% de los obreros industriales de la ciudad, han probado el uso de la marihuana, y cerca del 16% la fuman a menudo, según informa un reporte de la Fundación de Alcoholismo y Adicción de la región de Durham. Ambos grupos están en la categoría de menores de 26 años.
La estadística dice que el 86% de los adultos menores de 26 años, en 1970, nunca habían probado la marihuana. Mientras el uso del alcohol, la marihuana y el hashish por la gente joven, ha aumentado desde 1970 a nivel nacional, el uso de alucinógenos tales como LSD y fuertes drogas, ha disminuido.
El estudio, relevado el año pasado, fue basado en cuestionarios enviados a 4.181 estudiantes y obreros industriales de Oshawa. La mayoría de los colegios fue incluida, así como también los empleados de General Motors, con el consentimiento de la compañía y del Colegio de Durham.
El estudio revela que el uso del alcohol entre los estudiantes de escuela secundaria en Oshawa ha aumentado comparado con 1970, de un 13% a un 30%.
Wayne Weagle, director del proyecto, dijo que mientras solamente el 1.5% de los estudiantes secundarios de Canadá dijeron que usaban marihuana más de una vez a la semana durante los últimos seis meses de 1970, en el mismo período de 1974, para los estudiantes secundarios de Oshawa, fue de 8.1%.

COMPUTADORA CUMPLE UN AÑO DE SERVICIO

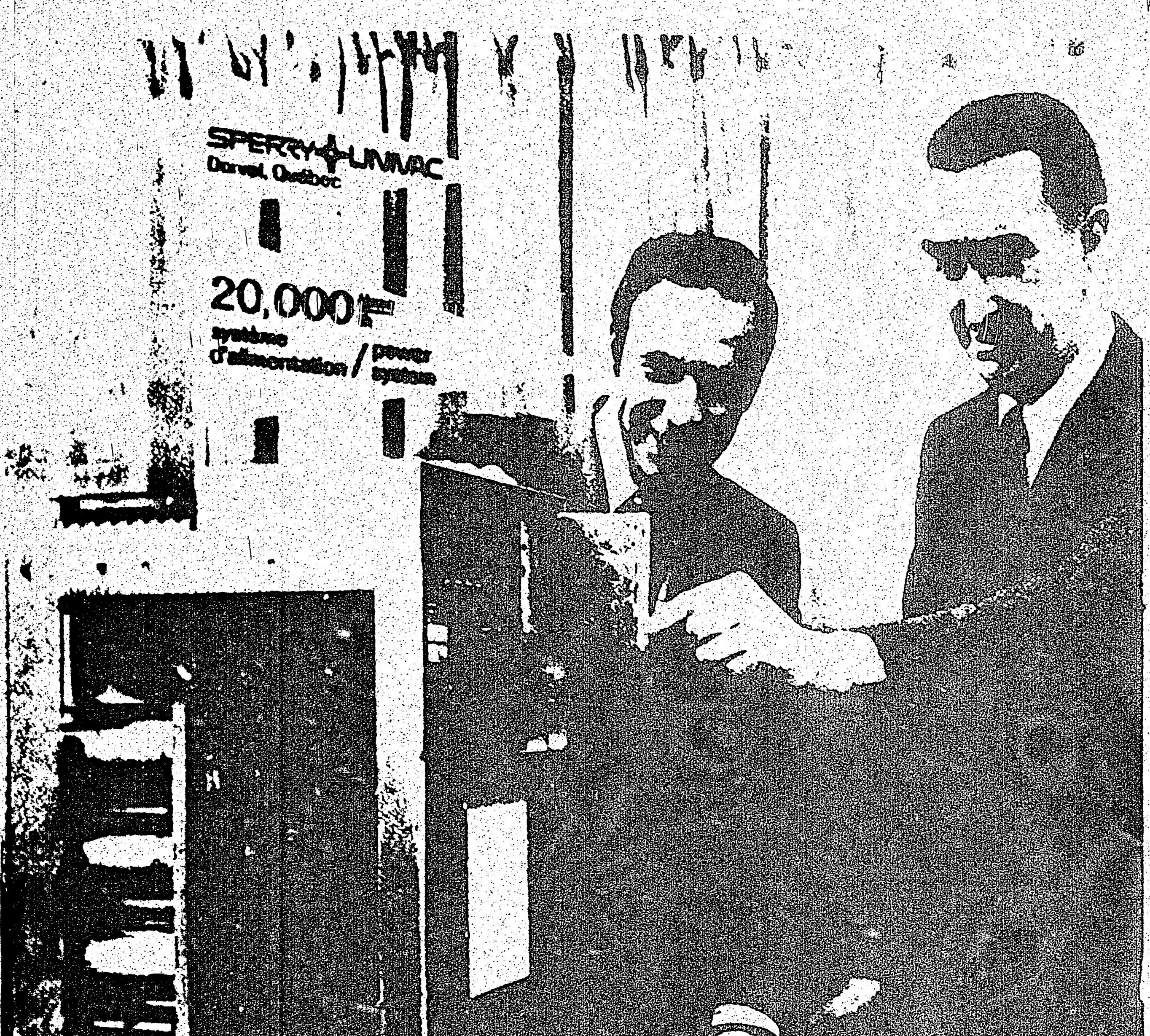

MONTREAL. El Ministro de Servicios, Jean-Pierre Goyer, observa como E.J. Coady, Presidente de Sperry Rand Canada Ltd., pone el punto final a la impresión del circuito de la computadora de 20.000 suministros de poder. La planta de Sperry-Univac, situada en Dorval, un suburbio de Montreal, emplea a 265 personas y exporta sus computadoras principalmente a los Estados Unidos, Alemania y Japón. La computadora que observamos en la radiofoto, fue inaugurada el 19 de Febrero del año pasado, conmemorándose ya casi un año en servicio.

"Multiculturalismo es una permanente política del gobierno"

EL MUSEO NACIONAL DEL HOMBRE ES PARTE DE LA POLITICA DE MULTICULTURALISMO

El Museo Nacional del Hombre (Centro Canadiense de estudios folklóricos y culturales) en Ottawa, está documentando a las culturas tradicionales de todas las comunidades Etnico-Culturales en Canadá.
El Centro ha acumulado una gran cantidad de material a través de proyectos de investigación en diferentes campos, colección de artesanía, grabaciones, video-tapes y películas. Hasta el momento, proyectos de investigación en diferentes campos están cubriendo todos los aspectos religiosos, económicos y de vida social de grupos Etnico-Culturales Canadienses.
Atención especial está puesta en elementos tales como: arquitectura típica, muebles de casa, artes manuales, leyendas tradicionales, vida familiar y en comunidad, fiestas y ritos.
En los últimos dos años el Museo Nacional del Hombre ha viajado a más de 200 comunidades con exhibiciones comprensivas. Su mira era familiarizar a cada uno con nuestra variada y rica herencia.
A través de técnicas de preservación y presentación. El Museo espera animar el conocimiento y la comprensión.
En adición a esto, programas educacionales han sido creados para combinar investigación, artesanía y exhibiciones usados como una herramienta de enseñanza dentro de estuches educacionales.
Estos estuches son mandados a través de todo Canadá a los profesores que deseen servirse de ellos en sus aulas.

Hon. John Munro
Minister Responsible
for Multiculturalism

L'hon. John Munro
Ministre chargé
du Multiculturalisme

Multiculturalism
Multiculturalisme
MULTICULTURALISM

Para mayor información, de cualquier aspecto del programa del Museo, escriba a:
The National Museum of Man, Communications Division, Ottawa, Ontario, K1A 0M8

Nombre: ....
Dirección: ....
Ciudad o pueblo: ....
Provincia: .... Area Postal: ....
Teléfono: Area ( ) ....

Análisis de IPS

La Carencia de una Organización Unitaria Atenta Contra el Proceso

por Abraham LAMA

LIMA, 8 de febrero.—Encontrándose aún fresco el recuerdo de los acontecimientos que sorprendieron a esta capital hace tres días, medios políticos, oficiales y privados, entienden que la CIA orientó la actividad depredadora de elementos del desplazado partido aprista, núcleos estudiantiles de raíz pequeño burguesa inspirados por el infantilismo de izquierda y grupos marginales volcados a la delincuencia común. Todos ellos opuestos a las mayoritarias clases y sectores populares directamente vinculados al proceso revolucionario.

Resulta revelador que durante los disturbios del miércoles, salvo el personal de las tiendas del centro y algunas oficinas ubicadas en esa zona, el trabajo no fue interrumpido en ninguna parte. Desde los andamios, algunos sorprendidos albañiles miraban las grescas callejeras, sin encontrar ninguna forma de organización para apoyar a Velasco. Ninguna fábrica paralizó sus actividades. Obviamente, la rapidez de los acontecimientos no dio tiempo para que los sectores más próximos al régimen del general Velasco Alvarado, los campesinos, pudieran dirigirse hacia la ciudad en marcha organizada, ni tampoco hubo nadie que intentara hacerlo.

ORGANIZACION ESPONTANEA

El régimen revolucionario peruano carece de partido oficial. Actitud que fue bien recibida en los primeros años, pero que en los últimos tiempos es cada vez más discutida. La original teoría, casi anarcoide, del régimen, propone un sistema de organización popular muy descentralizada, librado al espontaneísmo. No se ha creado un partido oficial de la revolución porque se condena el papel manipulador de los partidos políticos.

El general Velasco Alvarado, en su última conferencia de prensa, días atrás, tocó el tema calificando casi etimológicamente el valor del partido: "Partido viene de parte, es decir, organismo que está constituido sólo por una parte, una fracción de los ciudadanos. Nosotros queremos crear un movimiento en el que estén, sin exclusión, todos los peruanos, unidos en torno al proceso revolucionario".

Esa aspiración doctrinarial se pretende concretar mediante organismos absolutamente clasistas: una central campesina, un movimiento sindical, una organización de las comunidades de congestión, un organismo representativo de profesionales, etc. Es decir, entidades en las que todos tienen derecho a integrarse sin marginación doctrinaria, como un derecho emanado de la forma en que cada peruano está engarzado en el sistema de producción del país. Este esquema de poder popular trata de ser creado por SINAMOS (Sistema Nacional de Movilización Social).

Para dar un primer esquema de fuerza política y de expresión a estos gigantescos movimientos clasistas fue que el gobierno socializó la prensa en julio pasado, trasmitiendo la propiedad de los diarios a los sectores sociales básicos. Es un esquema hermoso, casi poético, pero, según se advierte no sólo por los acontecimientos del miércoles último, sino también por las críticas que se están suscitando en los últimos meses, falla porque provoca un vacío que es cubierto sectariamente por los partidos políticos.

Es decir, justamente por aquellas entidades a las que pretende reemplazar, por manipuladoras y marginantes.

ESQUEMA

Es un esquema que favorece al Partido Comunista. Su organización, en base célula de activistas, resulta eficaz para digerir en su provecho esta situación. En el sistema opuesto por SINAMOS, tan generalizado y abstracto de participación popular y que todavía está en creación, no existen canales de militancia para todos aquellos que se identifiquen con sus objetivos revolucionarios, salvo que se conviertan en empleados públicos, participen en SINAMOS, en la oficina de reforma agraria u otras entidades parecidas.

Los partidos que responden al régimen pueden diferenciarse claramente en dos tipos: aquellos como el Partido Comunista y la Democracia Cristiana, que tienen su propia doctrina y objetivos políticos, diferentes a la fórmula predominantemente autogestionaria de socialismo que propicia el régimen revolucionario de las fuerzas armadas, y que por lo tanto constituyen sólo compañeros de viaje, y los partidos que declaran su total identificación.

Estos últimos resultan sospechosos de oportunismo y no han conquistado la simpatía popular, aparte de que el régimen del general Velasco Alvarado los trató con inocultable indiferencia. Un movimiento de este tipo, creado por un sector que opera en las proximidades del Ministerio de Pesquería y, posiblemente del Ministerio del Interior, recibió apoyo oficial en las últimas semanas. Pero su creación lateral y algunas de sus manifestaciones externas, tales como saludos en quechua, agresividad verbal y un fuerte olor anticomunista, lo hacen fuertemente sospechoso. El general Velasco Alvarado, en su última conferencia de prensa, declaró que ese no es el partido de la revolución, e incitó a todos los militantes a crear todos los movimientos que encuentren convenientes.

INTERROGANTE

Resultado: no existe un movimiento político de masas que aglutine el respaldo militante de la población y que pueda ser consignado como el auténtico vocero político del régimen.

Francisco Moncloa, editorialista del diario El Expreso, aplicando la experiencia personal de su diario, que rechazó la agresión de casi seiscientos opositores el pasado miércoles, comenta en su columna de hoy que con sólo mil personas civiles armadas hubiera podido despejar las calles de Lima.

Queda entonces planteado el mayor interrogante que puede advertirse una vez concluido el brote violento y depredador: ¿Bajo qué forma continuará buscando el régimen del general Velasco Alvarado la incorporación popular orgánica de la mayoría del pueblo de Perú al movimiento revolucionario que él encabeza?

Comentario de PL

Fortalecido el eje Brasil-La Paz-Santiago

BUENOS AIRES, 8 de febrero (PL).—Cuando los generales Augusto Pinochet y Hugo Bánzer se dieron el "abrazo de reconciliación" en el inhóspito pueblito boliviano de Charana, varios millones de personas volvieron a preguntarse quién es el ejecutor de este acelerado acercamiento.

La normalización de relaciones bilaterales abre sin dudas nuevas posibilidades de solución al casi centenario problema boliviano de su enclaustramiento.

Sin embargo, llama la atención que sea Pinochet el que visite a Bánzer y que la entrevista sea en suelo boliviano, si fue Bolivia quien rompió las relaciones hace doce años y fue ella también la gran perdedora en la Guerra del Pacífico (1879-1883) tras lo cual se quedó sin litoral.

Bastaría, según los observadores, con remontarse a la reunión de Brasilia de marzo pasado, cuando Bánzer y Pinochet asistieron a la toma de posesión del nuevo mandatario brasileño, general (R) Ernesto Geisel.

En esa ocasión los jefes de ambos regímenes se entrevistaron por primera vez a pesar de las interrumpidas relaciones.

A la similitud ideológica entre los tres gobiernos y a los "buenos oficios" de Geisel, se sumaron los intereses económicos y geopolíticos de Brasil.

Pero la diplomacia e intereses brasileños no actúan sino como apéndices de la diplomacia e intereses de Estados Unidos, a pesar de la independencia sospechosa con que Brasil maniobra en el continente.

Salta a la vista que los contactos Brasilia-La Paz-Santiago, asesorados por Washington, han sido fructíferos.

Por una parte, la súbita comprensión de la Junta Militar chilena a la reivindicación marítima boliviana, es un intento más por "remendar" su deteriorada imagen y aliviar el aislamiento internacional que ella misma se ha granjeado.

En cuanto a Bolivia, puede ser utilizada una vez más como Estado tapón para las maniobras del imperialismo.

La sola reanudación de relaciones diplomáticas con Chile otorga a Bánzer, en un análisis superficial, una habilidad que no es ciertamente suya.

Pero si además logra alguna solución para la salida al mar puede obtener una situación personal ventajosa, que desde luego no aligera, ni retarda, la crisis estructural que afecta a Bolivia como nación.

En Charana, a 4 mil kilómetros de altura, pueblito perdido en la puna boliviana con escasos 800 habitantes, pueden suceder muchas cosas. La historiografía burguesa se encargará de recordar el lugar como "histórico".

Sin embargo, en Bolivia está presente otro hecho histórico: la moción que la Asamblea Popular, durante el gobierno de Juan José Torres, en 1971, aprobó sobre la salida al mar.

En esa asamblea, la clase obrera boliviana reconoció el carácter democrático de la reivindicación marítima, pero lo supeditó al triunfo de la revolución continental.

Esfuerzos de México y El Salvador Para Regularizar la Producción de Café

BOGOTA, 8 de febrero (Latin).—Fuentes autorizadas de la industria cafetera reconocieron hoy los esfuerzos que realizan los organismos estatales de México y El Salvador para la regularización de la comercialización y producción del grano.

Así lo expresaron voceros consultados por Latin en torno de un informe del Departamento de Agricultura de Estados Unidos, en el sentido de que la industria cafetera de México y Centroamérica enfrenta un "futuro incierto" debido a la declinación de los precios y el mayor costo de los fertilizantes.

El informe atribuido al funcionario norteamericano J. Phillip Rouk, dijo que la situación de México y Centroamérica contrastaba con organizaciones oficiales o semioficiales, como la Federación Nacional de Cafeteros de Colombia y el Instituto Brasileño del Café, cuya estructura les permite tratar a las naciones importadoras "desde una posición fuerte".

Las fuentes expresaron que aunque no se conoce todavía el texto del informe, "salta a simple vista que las organizaciones cafeteras de Brasil y Colombia son muy fuertes".

Agregaron, sin embargo, que había que reconocer los esfuerzos que vienen realizando desde hace varios años organismos como los de México y El Salvador.

Hicieron notar que la falta de organismos similares en otros países centroamericanos han dificultado el cumplimiento de los [illegible] sos adquiridos por medio de los pactos de productores.

Esa situación tiende a solucionarse ahora con la creación de la compañía "Cafés Centrales", S. A. que agrupa a los países centroamericanos", agregaron.

Esa nueva compañía recibirá apoyo de Venezuela para financiar las cosechas y regular la oferta del grano a los centros consumidores.

En el caso de Colombia, la federación es un organismo con participación estatal, con 45 años de existencia, que además de intervenir en la comercialización del producto, ofrece ayuda financiera y mejoras sociales a los campesinos que cosechan el café.

La federación es accionista del Banco Cafetero y de la flota mercante grancolombiana.

Dijeron Expertos Latinoamericanos

El Unico Foro Apropiado Para Discutir Problemas Energéticos es la O. L. A. D. E.

QUITO, Feb. 8 (AFP).—La tercera junta de expertos de la Organización Latinoamericana de Energía (OLADE) concluyó hoy con la aprobación de proyectos sobre estructura orgánica, reglamento funcional y presupuesto de la secretaría permanente de esta entidad.

Cuarenta y seis delegados de 23 países asistieron a este cónclave para reafirmar la constitución de esta nueva entidad regional que servirá de clave en la defensa de sus recursos naturales y, al mismo tiempo, será un nexo de cooperación entre los países miembros.

El subsecretario de Recursos Naturales y Energéticos, economista César Robalino al clausurar el acto, señaló que "el único foro apropiado para discutir los problemas energéticos de esta región es la Organización Latinoamericana de Energía (OLADE)".

Esta entidad, añadió, por "sus peculiaridades y características" ha despertado interés de estudiosos y tratadistas internacionales.

Expresó que OLADE está creando un nuevo "sistema de solidaridad técnico-económico" basándose en una uniformidad de acciones de "países que están ejerciendo soberanía y jurisdicción sobre sus recursos naturales.

Esta organización, dijo, permitirá "una defensa individual y colectiva frente a la agresión económica de las grandes potencias".

Río de Janeiro, Ciudad Violenta

☆ En 1974 Hubo 1,345 Homicidios ☆ La Pobreza, uno de los Principales Factores ☆ Muchos Crímenes se Cometen a la luz del día

RIO DE JANEIRO (AP).—Esta metrópoli, famosa en todo el mundo por sus refulgentes playas, cimbreantes palmeras y alegre música tropical, se convierte gradualmente en una de las ciudades más violentas del mundo.

La policía federal dijo que el número de homicidios aumentó en más del doble de 1970 a 1974, para alcanzar el año pasado un total sin precedente de 1,345. Río tiene 4.5 millones de habitantes.

La cifra resulta aún más significativa si se la compara con las estadísticas de Nueva York, ciudad temida por muchos, donde el total de homicidios ascendió el año pasado a 1,554; es decir, apenas 209 más que en Río, pero Nueva York tiene ocho millones de habitantes.

Los criminólogos, sociólogos y policías brasileños tiene diversas teorías para explicar el aumento del número de homicidios de Río. Pero todos coinciden en señalar la pobreza como uno de los principales factores.

El ciminólogo carioca Carlos Alberto Horwath sostiene que una de las razones más poderosas para el aumento en la delincuencia es la inadecuada vigilancia policial, y cita al respecto el hecho de que muchos crímenes se comenten a la luz del día.

"El porcentaje de pequeños delincuentes y rateros capturados por la policía es muy escaso", dijo Horwath. "A menos que la policía demuestre más potencia, continuarán los robos y asesinatos".

Las cifras indican que los asaltantes son ahora más peligrosos que nunca, y que sus agresiones se concentran en las barriadas de las clases media y alta.

Según un jefe de policía, la crisis financiera es un importante factor que lleva al delito a muchos.

"Hemos arrestado a muchos en mi distrito de Botafogo —dijo— que se dedicaron a la delincuencia por falta de dinero".

Los asaltos a bancos son tan comunes hoy en día en Río que la prensa y la radio a veces reaccionan con humor mordaz. Un locutor anunció recientemente un robo bancario con estas palabras: "El asalto de hoy fue al banco de..."

Un detective, Paulo Tarsoliveira Leite, atribuyó las estadísticas a "problemas financieros y la facilidad para comprar armas".

Una socióloga de la Universidad Federal de Río, Fernanda Barcellos, considera que el problema es social: "Cuando un individuo que está casado y tiene tres o cuatro hijos, pierde su trabajo, en ciertas circunstancias no le queda otra alternativa práctica e inmediata que convertirse en delincuente".

Según la experta, los bajos salarios son también responsables del estado actual de la delincuencia.

"La gente se mata trabajando y apenas obtiene lo suficiente para alimentar a la familia. Eso es muy triste" dijo, y añadió:

"Después de cierto tiempo, uno no resiste más y se rebela contra las condiciones en que le ha tocado vivir".

14 Izquierdistas Chilenos Juzgados por los Militares

PUERTO MONTT, Chile, 8 de febrero. —Catorce militantes, entre ellos una mujer, del proscrito Movimiento de Acción Popular Unitaria (MAPU), de tendencia izquierdista, fueron juzgados en consejo de guerra, acusados de celebrar reuniones clandestinas y proyectar asaltos a patrullas y recintos militares, según se informó hoy.

El juicio se celebró el jueves pasado en una de las salas de la intendencia local (gobernación). El tribunal estuvo presidido por el comandante de grupo de la Fuerza Aérea, coronel Mario Jiménez, y sus fallos ya fueron entregados a consideración del general del aire, Juan Soler Manfredini, juez militar de la zona, para su sanción final.

Exportación de Harina de Pescado de Chile a México

SANTIAGO DE CHILE, 8 de febrero (ANSA)—Una exportación de harina de pescado a México, por valor de 337 mil dólares, fue autorizada por el Banco Central a la empresa pesquera chilena "Eperva".

Dicha industria tiene sus instalaciones en el norteño puerto de Arica, situado a dos mil kilómetros de esta capital.

La operación comercial se finiquitó pese al rompimiento de relaciones diplomáticas entre ambos países. El producto será embarcado en los próximos días.

Campaña de Paraguay y Uruguay en pro de la ALALC

ASUNCION, 8 de febrero (LATIN).—Paraguay y Uruguay iniciarán una campaña hemisférica destinada a revitalizar a la Asociación Latinoamericana de Libre Comercio (ALALC).

Así lo acordaron en una reunión realizada aquí, el canciller Raúl Sapena Pastor y el titular del Comité Ejecutivo Permanente de ALALC, Julio Lacarte Muro, que está de visita en el país.

Ambos enfatizaron que los países de menor desarrollo tienen puestas sus esperanzas en el organismo interamericano, a pesar del desinterés de otras naciones.

Sapena Pastor afirmó que a pesar de los 14 años transcurridos, la ALALC se halla estancada, "lamentablemente".

Habló también de la actitud de los países que han buscado por separado lo que no encontraron en la ALALC, como son los del Pacto Andino.

Lacarte Muro deploró la situación del organismo, diciendo que el desaliento se ve por todas partes.

"Lo importante es determinar qué es lo que podemos hacer, sobre todo luego de la reunión de diciembre pasado, que fue débil, inoperante", dijo el titular de la ALALC.

Más adelante señaló que "Paraguay y Uruguay son los dos países que más necesitan de una ALALC fortalecida, pues hasta ahora ambos han estado navegando solos".

Los dos funcionarios consideraron como un error táctico el no haber convocado más al Consejo de Ministros, ya que fue creado precisamente para adoptar decisiones políticas que impulsen a la ALALC, dijeron.

Lacarte Muro se reunió hoy con representantes del sector privado y mañana vi-

Primera Exposición Picrórica de Reos en Buenos Aires

BUENOS AIRES, 8 de febrero. —Por primera vez se realiza en la Argentina una muestra de pinturas de internos de una unidad carcelaria.

Seis procesados presentan 53 cuadros y dibujos en el salón de actos del Instituto de Detención, dependiente de la Dirección Nacional del Servicio Penitenciario Federal.

El titular de esa repartición, Luis Bahler, destacó la importancia de la muestra "desde el punto de vista de la recuperación de hombres colocados por imperio de las circunstancias al margen de la sociedad".

El funcionario puso de relieve, asimismo, "la calidad y el número de los trabajos expuestos", lo cual indica —dijo— que "en el ser humano, cualquiera sea su condición, hay siempre latentes ideales superiores, como lo es el llegar a sus semejantes con un mensaje de belleza".

La muestra fue inaugurada anoche, oportunidad en que los internos-artistas alternaron con las autoridades penitenciarias, periodistas y críticos especializados.

Utilizando técnicas diversas: óleo, lápiz, aguada, tinta, témpera, los pintores tienen un denominador común: "a pesar de las circunstancias seguimos teniendo fe y optimismo", enunciada en el catálogo de la muestra.

"Muerte en Venecia", Mejor Filme Estrenado el año Pasado en Chile

SANTIAGO, Chile, (ANSA)—De acuerdo al juicio de un grupo de críticos de esta capital, el mejor filme estrenado en Chile en el curso de 1974 fue "La muerte en Venecia", de Luchino Visconti. Se indica que fue un año pobre en estrenos en cuyo curso los chilenos pudieron apreciar solamente pocas producciones de real categoría. Entre éstas los críticos eligieron como mejor la citada de Visconti y ubicaron en segundo lugar, "La naranja mecánica" de Stanley Kubrick, filme que batió el record de taquilla por permanencia en sala de exhibición. La lista sigue con "El conformista", de Bernardo Bertolucci; "Cabaret", de Bob Fosse; "El discreto encanto de la burguesía", de Luis Buñuel; "Jesucristo superestrella", de Norman Pewison; "El caso Mattei", de Francesco Rosi; "Hermano Sol, Hermana Luna", de Franco Zeffirelli; "Espantapájaros", de Jerrzy Schtzberg, y "Amarga pesadilla", de John Boorman. Llama la atención que de las diez primeras clasificadas, cuatro son italianas, considerando que en el curso del año 1974 los estrenos de filmes procedentes de ese país no superaron las diez películas.

El Embajador de EU en Perú Negó la Intervención de la CIA

LIMA, Perú, 8 de febrero (AFP)—El embajador norteamericano en Perú, Robert W. Dean, negó hoy que su Gobierno hubiera tenido participación alguna en los lamentables sucesos ocurridos en Lima esta semana.

"Más aún —dijo el diplomático—, añado en forma categórica que ni la CIA ni ninguna otra agencia del Gobierno de Estados Unidos ha estado involucrada en estos disturbios."

Declaró también que un vocero del Departamento de Estado ya ha negado aseveraciones de la prensa referentes a que el Gobierno de Washington intervino en los disturbios.

El embajador recordó que desde su llegada a Perú ha expresado repetidamente el deseo de Estados Unidos de cooperar con el Gobierno y el pueblo de Perú.

Este deseo comprende también el de "respetar en forma absoluta los derechos soberanos de este país para determinar su propio sistema político y su propio sendero hacia el desarrollo económico y la justicia social", añadió.

Lisbon Service Station

339 College st. — Tel. 962-5169

Gulf

- MECANICA EN GENERAL
- REPARACIONES INMEDIATAS
- TRABAJOS GARANTIZADOS
- HABLAMOS ESPAÑOL

ZAPATERIA MALLORCA

Calzado Español y Argentino

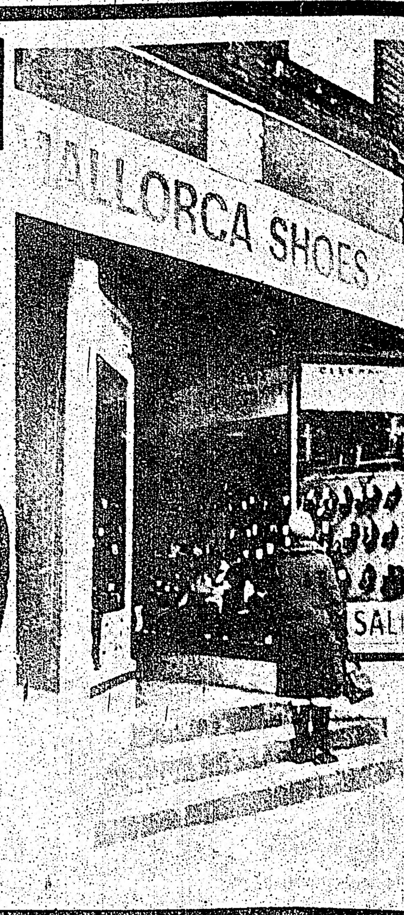

Aún no ha visitado la Zapatería Mallorca?
Pues ahora es la oportunidad, con rebajas de hasta un 50%.

822 COLLEGE ST. 532 8629

TOWNHOUSES

EN PLENO CENTRO
Clinton Estates

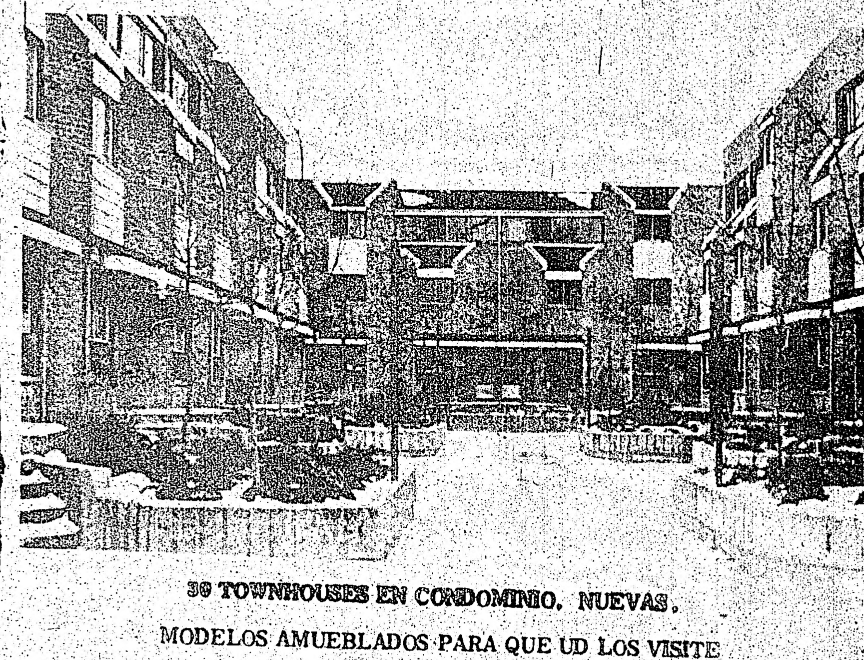

30 TOWNHOUSES EN CONDOMINIO, NUEVAS.

MODELOS AMUEBLADOS PARA QUE UD LOS VISITE

TOTALMENTE PRIVADO.

HIPOTECA AL 11 3/4 % CON SOLO UN 10 % DE ENTREGA PARA TODOS AQUELLOS PARA QUIENES EL CREDITO CUALIFIQUE.

Dormitorios, salón comedor, cocina, 2 baños y sala de recreación.

Estacionamiento interior con entrada privada a cada una de las casas.

Cerca de escuelas, transporte y zonas comerciales

Telefono: 533-6512

130 Clinton St. casi College St.

AMBIENTE HISPANO en "LA ROTONDA" Con

María Vejer y Enrique Burgos
GUITARRISTA:
Paco Sevilla

Paco y su nuevo grupo musical

De Lunes a Sabado

2420 Dufferin

(1 cuadra al norte de Eglinton)

Por Informar Sobre los Disturbios

La Policía Limeña Incautó el Tiraje de la Revista "Caretas"

LIMA, 8 de febrero —El gobierno militar del Perú se incautó hoy de los 50,000 ejemplares de la revista independiente "Caretas", destinada a informar sobre los desórdenes callejeros del miércoles último en esta capital.

Mientras tanto veinte jueces militares tienen a su cargo, según se informó hoy, el proceso contra alrededor de 1,300 personas detenidas por participar en actos de pillaje en la asonada de esta semana.

Un vocero de la revista Caretas, de información general, dijo que la policía secuestró la edición cuando esta madrugada estaba en proceso de encuadernación en la imprenta. Existe en el Perú el estado de emergencia y las libertades individuales han sido dejadas en suspenso. La revista Caretas y su director Enrique Zileri, han sufrido clausuras y procesos judiciales recientemente, por críticas al gobierno del general Juan Velasco Alvarado.

Una estimación hecha por el diario La Crónica, de propiedad del gobierno, hacía ascender hoy a 27 millones de dólares, las pérdidas ocasionadas por ataques, incendios, destrucción y robos en 96 comercios, edificios fiscales, dos diarios y locales privados, blancos de la asonada del miércoles.

Hoy las autoridades mantuvieron por cuarto día consecutivo el toque de queda, de 8 p. m. a 5 a. m., mientras que los limeños quedaron sin espectáculos cinematográficos ni carreras de caballos por órdenes militares, volcándose en gran número hacia las playas aprovechando el día caluroso y soleado que abre el fin de semana.

Se informó asimismo que un número no determinado de guardias civiles (policía) que había protagonizado a principios de semana una huelga en demanda de mejores salarios está siendo procesado por la segunda zona judicial de policía, el fuero marcial que tiene a su cargo juzgar a los miembros de esa fuerza de seguridad.

No se ha hecho público el número de policías detenidos. El diario oficial "La Crónica" expresa que unos 1,800 efectivos, que es un diez por ciento del total destinado en Lima, tomaron parte en el motín, pero sólo unos 200 se enfrentaron a las tropas blindadas del ejército que ocuparon el cuartel de la radiopatrulla el miércoles en la madrugada, para develar la rebelión. En el tiroteo siete policías fueron heridos.

Los policías pedían mejorar su sueldo básico al equivalente de 181 dólares, es decir una elevación de 46 dólares, pero el gobierno sólo les concedió nueve, razón por la cual se desató la huelga, que dejó sin vigilancia a Lima y permitió que estudiantes universitarios antigubernamentales iniciaran una demostración callejera que después degeneró en desórdenes, asaltos, incendios y saqueo, que fue reprimido por tropas del ejército en unidades blindadas, con un saldo oficial de una centena de muertos.

Obreros Argentinos Descubren en Mendoza dos mil Toneladas de Azúcar Escondidas

BUENOS AIRES, 8 de febrero. (AFP y AP)—Obreros afiliados a la Confederación General del Trabajo, movilizados en contra de la especulación, lograron hoy descubrir dos mil toneladas de azúcar acaparada en la ciudad de Mendoza y 150 toneladas del mismo dulce en esta capital.

Esto ocurre mientras los precios son altos y se aduce su escasez.

En la vecina Uruguay, el pueblo recibió la mala noticia de que aumentos en los precios de muchos artículos de consumo fueron aprobados por el gobierno. Estas alzas llegaron juntas con una nueva devaluación del peso y un aumento de salarios de un quince por ciento; lo que tomando en cuenta las alzas significa una pérdida mayor del poder adquisitivo de los asalariados.

En Argentina, los obreros de Mendoza lograron descubrir el depósito mencionado, con dos mil toneladas de azúcar, cuando los habitantes sólo pueden comprar un cuarto de kilo. La CGT de Córdoba pidió al gobierno provincial doscientas credenciales para efectuar controles de precios y abastecimientos en los establecimientos comerciales.

GET INVOLVED!
BECOME A RED CROSS VOLUNTEER

La Confederación General de Trabajadores ordenó la semana pasada a sus delegados en fábricas y comercios, que informen a sus inmediatos superiores la cantidad de la producción y la dirección de los depósitos de la negociación en que estén trabajando.

En Uruguay, las alzas autorizadas hoy por el gobierno fueron de un 48 por ciento en las tarifas eléctricas; 40 por ciento, a los teléfonos; agua potable, 30; servicio médico mutualista, 15; combustibles, 39; cigarrillos, 17.8; café, 4.5; refrescos, 5.5; cemento portland, 10; calzado, 1.5; y compostura de zapatos, 6.5 por ciento.

La carne, que es el principal alimento del país, aumentó en un 22 por ciento. Hubo aumento de un cincuenta por ciento en azúcar, fideos 39 por ciento, la leche y el pan.

Terrana Variety Grocery

Yerba uruguaya y argentina
Productos ecuatorianos y colombianos
Ventas de diarios y revistas
Tarjetas y regalos
98 Winona Dr.
Tel.: 537-9267

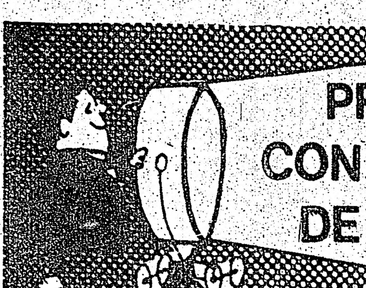

PROBLEMAS CON PERMISO DE TRABAJO?

LE CONSEGUIMOS TRABAJO Y UNA COMPAÑIA QUE LE PROVEERÁ DE PERMISO DE TRABAJO.

FAVOR CONSÚLTENOS..

FIVE CONTINENTS
Employment

1273 Dundas St.W.
Esquina con Dovercourt
Tel. 531-5724

"Rechaza la Crueldad del Régimen"

Una Cantante Venezolana se Negó Asistir a un Festival en Chile

CARACAS, 8 de febrero (AFP).— La cantante venezolana María Teresa Chacín rehusó asistir al Festival de la Canción de Viña del Mar, organizado por el gobierno de Chile, "porque rechaza los actos crueles y deshumanizados del régimen".

La artista precisó su posición en una entrevista divulgada por la revista "Bohemia", de tendencia liberal.

"No comparto la actual forma de gobierno en Chile y esto expresa que no soy indiferente a los hechos que han ocurrido en ese país", señaló.

María Teresa Chacín es una de las cantantes más populares y queridas de Venezuela y representó a su país en varios eventos internacionales.

Dijo el Secretario de Energía Argentino

Los Países Productores de Petróleo Deben Ayudar a Países en Desarrollo

"...Después de haber provocado un fenómeno desastroso", dijo.

BUENOS AIRES, 8 de Feb. (AFP). — Los países productores deben "ayudar a los países en vías de desarrollo con sus petrodólares", declaró hoy aquí a la AFP el secretario argentino de Energía, Miguel Revestido.

El secretario de Estado estimó que se trata de una consecuencia lógica, después de haber provocado "un fenómeno desastroso con el aumento del precio del petróleo".

Revestido recordó que, desde 1952, Argentina había propiciado establecer una estabilidad de precios de las materias basada sobre la fluctuación de los precios industriales.

"Las decisiones adoptadas por los países exportadores colocaron a la economía internacional en una perspectiva crítica que envuelve no sólo a los países consumidores de alto desarrollo, sino, en escala todavía más dramática, a los países en desarrollo", precisó.

Por esa razón, "Argentina espera ahora de los países exportadores de petróleo la solidaridad indicada para controlar los efectos de estos bruscos cambios, suministrando al mundo en desarrollo, a través de alguna forma de devolución, no sólo alguna compensación del deterioso sufrido, sino impulsos para el crecimiento".

Revestido agregó que la intención del gobierno argentino de controlar la exploración y explotación de los productos petroleros "no excluye una colaboración con los inversores extranjeros en el marco de las reglamentaciones en vigor".

"Argentina no constituye un modelo de economía estatal o aislacionista", precisó.

GUATEMALTECO

La Asociación te invita a la presentación del grupo folklórico guatemalteco que por primera vez se presentará en Canadá.
Al mismo tiempo aprovechando la oportunidad se realizará una reunión danzante; habrán sorpresas para los niños asistentes.
Se efectuará en el local de la Iglesia Saint Peter, frente a la estación de Bathurst, el día Sábado 15 de Febrero desde las 6 pm en adelante.
ENTRADA GRATUITA.

ASOCIACION GUATEMALTECA "MAYA"

INVITACION

Se invita a todos los latinoamericanos amantes del ping pong a participar en el Primer Campeonato de este deporte que se efectuará en los amplios salones de Salvation Army en Lippincot casi Bloor.
Las inscripciones son completamente gratis y se disputarán hermosos premios.
Las inscripciones se recibirán en el propio local o llamando al teléfono 787-7532.

SHERWOOD

Hombres y mujeres que hablen español para la venta de bienes raíces. Escuela nocturna de lunes a viernes a las 8 p.m. La mayor Comisión. Llamar al Sr. Bautista al teléfono 534-3505

BLOOR–CONCORD
En el corazón de nuestra comunidad. Hermosa casa de 5 habitaciones al increible precio de $29.900. Con sólo $4.000 de entrada. No se pierda esta oportunidad!! Llame al Sr. Yakobi al 534-3505

ALBION–MARTIN GROVE
Apartamento de dos dormitorios, muy grande, con balcón de 26 pies por 6 pies. Alfombra, nevera y cocina. Una oportunidad muy buena. Precio: $39.900. Ofrezco $31.500 y este apartamento será suyo. Llamar al Sr. Bautista al 534-3505

S. SHERWOOD LTD. – REALTOR –
1245 DUPONT ST. –LA GALERIA–

Regresó a Colombia

Apoteótico Recibimiento a la Cantante que Pidió a Andrés Pérez Devolver Unas Islas

BOGOTA, Colombia, 8 de febrero. —Con el retorno de la bella cantante colombiana Claudia y su anuncio de que proyecta regresar a Venezuela, hoy parecía haber llegado a su fin un sonado escándalo que durante casi dos semanas ocupó las páginas de los diarios de ambos países.

La artista, de gran popularidad en Venezuela como en su patria, regresó a Bogotá en la tarde de ayer siendo recibida por una entusiasta manifestación de bienvenida, que concluyó con una caravana automovilística que la acompañó hasta su residencia.

Claudia, cuyo nombre real es Gladys Caldas, originó una controversia que adquirió matices internacionales al solicitar en público al Presidente venezolano Carlos Andrés Pérez la devolución del archipiélago de Los Monjes a Colombia, en una actuación en un hotel de la ciudad venezolana de San Cristóbal el sábado 25 de enero.

A partir de entonces se inició una campaña en un sector de la prensa venezolana que culminó con un "veto" a las actuaciones de la cantante colombiana en ese país y luego, como represalia, el anuncio de emisoras de Bogotá de negarse a transmitir canciones de artistas venezolanos.

El incidente, que algunos órganos de prensa tanto de Colombia como Venezuela trataron de poner en su real perspectiva, originó finalmente una intervención periodística del ex presidente colombiano Carlos Lleras Restrepo.

El ex mandatario señaló que "resultaría ridículo, por decir lo menos, que gente de los dos países se empeñaran ahora, como empezó a suceder, en una serie de acciones hostiles y de represalias".

Bombazo en la Cancillería de San José

SAN JOSE, Costa Rica, 8 de febrero (AP)—Una bomba estalló anoche en el edificio que ocupa la cancillería y causó algunos daños. Nadie estaba en el edificio. Fue un acto "vandálico y cobarde, propio de quienes no tienen valor para enfrentar a nadie", dijo el canciller Facio.

LATINA RADIO
& STEREO COMPONENTES

297 Augusta Ave
925-7578

2397 Finch Ave. W.
745-6464

presenta: la nueva forma del sonido

Weltron®

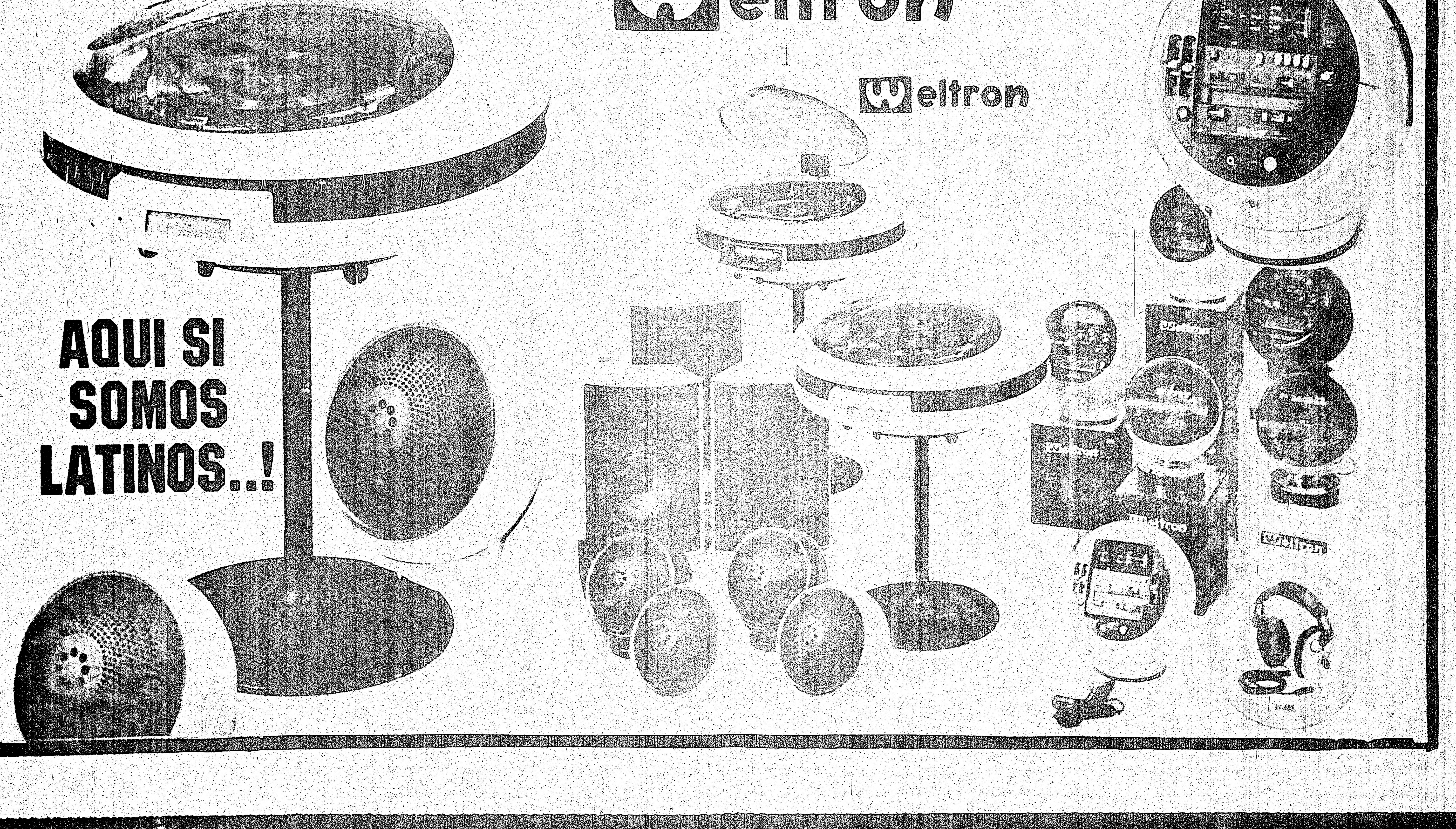

AQUI SI SOMOS LATINOS..!

Comienza en Londres la Conferencia Mundial de Cereales

Se Buscará el Establecimiento de un Sistema de Reservas

WASHINGTON, Feb. 8
Con la concurrencia de las principales naciones productoras y distribuidoras de cereales, se celebrará una reunión en Londres, el lunes y el martes próximos, a fin de negociar el establecimiento de un sistema internacional de reservas de alimentos, anunció hoy el Departamento de Estado.

Asistirán a la conferencia, convocada por Washington, representantes de los Estados Unidos, Unión Soviética, la Comunidad Económica Europea, Argentina, Brasil, Australia, Canadá, Egipto, India, Japón y Tailandia.

"Los Estados Unidos consideran particularmente importantes estas próximas deliberaciones dado que será la primera reunión que celebra el grupo desde la Conferencia Mundial de la Alimentación de noviembre pasado, en la cual se aprobó una resolución en favor de la convocatoria del mismo", consigna un comunicado oficial.

Presidirá la delegación norteamericana Thomas O. Enderu, secretario adjunto de estado para asuntos económicos y mercantiles.

"Estados Unidos —añade el comunicado— tomó la iniciativa de proponer esta reunión ad hoc no sólo como derivación de la resolución adoptada por la Conferencia Mundial de la Alimentación, sino también en continuación de las declaraciones formuladas por el Presidente Gerald Ford en la asamblea general de las Naciones Unidas, el pasado otoño, comprometiendo a los Estados Unidos a adherirse a una gestión de alcance mundial decidida a negociar: establecer y mantener un sistema internacional de reservas de alimentos".

Por último dice la comunicación oficial: "En Londres, los Estados Unidos tratarán de llegar a un acuerdo con otras grandes naciones distribuidoras, tendiente a negociar definitivamente tal sistema en futuras reuniones, a determinar los principales elementos y sectores de problemas que con toda probabilidad comprenderán tales negociaciones y a definir la relación del tema de las deliberaciones sobre el establecimiento de reservas con otras discusiones económicas internacionales en curso, tales como las referentes al comercio multilateral".

Salen 100 Estadunidenses a Addis Abeba

Estación de Radio de EU Dañada en Asmara Durante un Tiroteo Entre Tropa y Rebeldes

ADDIS ABEBA, 8 de febrero (AFP)—La situación volvió a agravarse bruscamente en Asmara, donde se oyeron fuertes explosiones y un nutrido tiroteo de armas automáticas y ligeras.

Una estación de comunicaciones de Estados Unidos fue alcanzada por un proyectil, cuando fuerzas rebeldes secesionistas lanzaron un ataque con morteros y cohetes contra el cuartel general del ejército etíope de Asmara.

Los 100 estadunidenses que componían la dotación de la planta están a salvo, y empezaron a emigrar a Addis Abeba, después de que se decidió cerrar la planta, tras el ataque de hoy.

Al parecer, el ataque guerrillero es una respuesta al comunicado gubernamental difundido anoche por la Radio Nacional Etíope, que dice: "Seguimos buscando una solución pacífica en Eritrea, pero de modo que quede a salvo la unidad e integridad territorial de la nación etíope".

"Elementos necios tratan de sabotear en Eritrea el movimiento popular en curso, cuando nos consta que la población provincial ha manifestado su hostilidad al depuesto régimen feudal de Haile Selassie. Pese a nuestros esfuerzos, bandidos residentes en el extranjero y propietarios de grandes fortunas impiden el logro de la deseada solución pacífica".

En Damasco, un vocero oficial expresó hoy que el gobierno sirio apoya al "pueblo eritreo" que "está luchando por el justo derecho a la independencia".

La ruta que unía a Addis Abeba con el puerto de Assab, en el mar Rojo, quedó cortada anoche, después que un puente, a 140 kilómetros de Assab, fue volado, informó aquí en Addis Abeba una fuente oficial.

La ruta es considerada vital para Etiopía y decenas de camiones cisterna que debían dirigirse a la refinería de Assab debieron permanecer en Addis Abeba.

En Assab está la única fuente de aprovisionamiento de carburantes.

El puente, según las primeras informaciones llegadas aquí, fue volado por un comando eritreo.

ASTRONAUTAS estadunidenses y soviéticos que participarán en el primer acoplamiento espacial de naves Apolo y Soyuz, posan frente a un modelo del cohete Mercury Redstone en Cabo Cañaveral, Estados Unidos. Ellos son: Vance Brand, Valery Kubasov, Donald K. Slayton, Alexei Leonov y Thomas Stafford.

Pide 60 Millones por Devolver las Tres Pinturas del Renacimiento

URBINO, Italia, Feb. 8. — Las autoridades esperaban hoy un segundo contacto después de haber recibido una llamada anónima en que se demandaba como rescate la suma de 3,000 millones de liras (4.800,000 dólares) para devolver las tres obras maestras del Renacimiento que desaparecieron del Museo del Palacio Ducal de Urbino.

El ministro del Patrimonio Cultural, Giovanni Spadolini, no dijo si se pagaría el rescate, pero señaló: "La decisión que adoptemos, cualquiera que sea, crearía un precedente".

Spadolini dijo que pedirá a las fuerzas armadas que monten guardia en los museos de arte y galerías nacionales, que en su mayoría se encuentran sin protección, con el fin de evitar "una cadena de robos o intentos de robo".

La llamada del rescate se recibió ayer viernes, a las 30 horas de haberse notado la desaparición de un cuadro de Rafael y dos de Piero della Francesca, los que a causa de su inmenso valor no tienen prácticamente precio y no se hallaban asegurados.

Los entendidos señalaron que las tres obras maestras en cuestión figuraban entre las mejores obras del Renacimiento italiano, siendo demasiado famosas para poderlas vender públicamente.

Las autoridades dijeron que el que hizo la llamada anónima dio una descripción precisa de detalles de los tres cuadros y dijo que éstos se hallaban en poder de "profesionales" que demandaban 1,000 millones de liras por cada uno. También informó [illegible] volvería a llamar [illegible] la forma [illegible]

Espantosa Muerte en la Playa de Sinclair

Un Tiburón Atacó a un Niño en Presencia de su Madre

SYDNEY, Australia, 8 de febrero. —Un tiburón atacó y dio muerte a un niño de once años, ante la aterrorizada madre de la víctima, mientras el menor se bañaba hoy en Pt. Sinclair, al sur de Australia, dijo la policía.

El tiburón, de más de dos metros, dio una dentellada al niño Wade Shipard, y le arrancó la pierna derecha, cuando el muchachito nadaba hacia una embarcación con el propósito de adquirir mariscos.

Su madre Aileen Shipard, de 34 años, escuchó cuando el niño le gritó: "¡Mamá, un tiburón!", pero no pudo hacer nada, sino gritar.

El capitán de la embarcación pesquera, George Mastrosavas, se lanzó al agua y ahuyentó al tiburón, enfrentándosele con un arpón.

Mastrosavas sacó al niño del agua y le dio los primeros auxilios, pero Wade murió en camino del hospital.

Más tarde, la tripulación del pesquero acorraló al tiburón y lo mató con un arpón. En el vientre del escualo estaban los restos de la pierna del niño.

La policía dijo que el ataque ocurrió a una profundidad de poco más de dos metros y a escasa distancia de la playa. Pt. Sinclair es un popular balneario a unos 600 Km. al oeste de Adelaida.

Falleció el Director del Semanario "París-Match"

PARIS, Francia, 8 de febrero. — Raymond Cartier, durante largo tiempo director del semanario ilustrado París-Match, falleció hoy, víctima de cáncer, a los setenta años, en su hogar en esta capital, según informó su familia.

Amigos dijeron que Cartier había estado "gravemente enfermo por seis meses" y que había sido tratado frecuentemente en el hospital American, en las afueras de París.

Uno de los más reconocidos periodistas de Francia, fue director de París-Match desde 1949, y participaba regularmente en programas conversacionales de radio y televisión.

Cartier visitaba frecuentemente Estados Unidos, donde había vivido como refugiado durante la Segunda Guerra Mundial, cuando también sirvió en la Oficina de Servicios Estratégicos y contribuyó a la campaña norteamericana de guerra sicológica.

El extinto escribió varios libros, entre ellos "Europe at the conquest of America" (Europa a la conquista de América) y "The Second World War" (La Segunda Guerra Mundial).

Le sobrevive su esposa, Rosie, con quien contrajo matrimonio en 1950.

Murió en una Explosión el Ministro Pakistano Sherpao

PESHAWAR, Paquistán, Feb. 8 (AFP).—El ministro del Interior de la provincia paquistaní del noroeste, Hayat Mohammad Khan Sherpao, resultó muerto hoy aquí por la explosión de una bomba en la Universidad de Peshawar, reveló Radio Paquistán.

Otras 18 personas resultaron heridas en el atentado.

El primer ministro de Paquistán, Zulfikar Ali Bhutto, abandonó precipitadamente [illegible] para regresar a su país, después de conocer la noticia, [illegible] el viaje que debía realizar a R[illegible]

Inesperada ola de Frío en los Estados Unidos

CHICAGO. Una inesperada ola de frío, que en ciertos lugares fue de gran intensidad, invadía ayer a la nación desde la extremidad norte de la región de esquiar hasta las zonas de pesca frente a la Florida.

Cayo Hueso, próximo a la extremidad de la cadena de islas que se extienden desde la Florida hasta el sur y que se queja de la " helada " frialdad cuando el termómetro baja a los 20 centígrados sobre cero, registró temperaturas por los 15 centígrados. En Internacional Falls, Minnesota y Brainerd, Minn., hizo tres centígrados. Talahasi, Florida, refugio de los que huyen del invierno del norte, tiritaba en cinco centígrados.

Capturan a dos Espías Industriales Italos

MILAN, 8 de febrero (AFP)—Dos espías industriales que pretendieron vender secretos de la fábrica automovilística Fiat a empresas rivales, fueron detenidos, uno en Trieste y otro en Turín, anunció hoy la policía. Se trata de un sociólogo de 30 años y de un empleado de la Fiat, cuyos nombres no fueron dados a conocer.

Kuwait Compró un Rascacielos en París

PARIS, 8 de febrero —El sultanato de Kuwait adquirió por 400 millones de francos (unos mil millones de dólares) un rascacielos de 110 metros de altura en París, según informa el diario "L'Aurore". Se trata de la torre "Manhattan", de 33 pisos y 66,000 metros cuadrados, en La Defense, barrio donde se han construido la mayor parte de los rascacielos parisienses.

Guerra en Estados Unidos

Paracaidistas Norteamericanos Contra 5 Millones de Pájaros y la Sociedad Protectora de Animales

Por WAYNE KING,
de "The New York Times"

FORT CAMPBELL, Kentucky, 8 de febrero—El coronel Robert Peach, jefe de la sección de ingenieros de la División 101 de Paracaidistas, mostró las áreas coloreadas del mapa y dijo:

"Están aquí y allá, todo a nuestro alrededor. Ya defoliamos los árboles pero no sirvió de nada. Son tenaces, muy listos y es difícil anticipar lo que harán."

Peach sonrió y dijo:

"Pero ahora están desesperados."

El coronel no hablaba del "enemigo", por lo menos no en el sentido convencional; se refería a los pájaros, a los cinco millones de estorninos, grajos y mirlos que tienen rodeada esta unidad de combate cuyo emblema es, precisamente, una águila.

Para los fusileros paracaidistas de la división 101 y para miles de habitantes del municipio de Christian, donde está la base, se trata de un problema muy serio, tanto que en los últimos dos años el gobierno ha declaralo esta región en estado de emergencia en dos ocasiones.

En el invierno de 1973-74, los pájaros causaron daños a las cosechas calculados en 5.8 millones de dólares .... (72.500.000 pesos); provocaron una epizoopia de gastroenteritis que provocó la muerte de cientos de puercos y se presentaron en tales cantidades que obligaron al ganado al alejarse de los pastizales y los aguajes.

"Pero eso no es todo: esos pájaros transmiten enfermedades que pueden poner en peligro vidas humanas", advirtió el doctor Frank Pitzer, jefe de los servicios médicos regionales. Las aves, dijo, ya han causado varias "miniepidemias" de histoplasmosis, sobre todo en los niños.

El Estado Mayor de la división aerotransportada elaboró un plan para acabar con "el enemigo".

"Los vamos a congelar", dijo el coronel Peach.

Se van a emplear helicópteros Huey, de cinco toneladas, equipados con tanques de 600 litros de agua y un poderoso detergente llamado Tergitol, con el que serán rociados los pájaros.

Las aves quedarán congeladas inmediatamente, pero a condición de que la "operación" se lleve a cabo inmediatamente después de una intensa lluvia.

Peach explicó que el agua de lluvia elimina el aceite natural que protege las alas y el cuerpo de los pájaros.

El plan fue aprobado y se envió una copia a la fábrica militar de cartuchos de Milán, Tenesí, donde el problema es todavía peor: allá hay ocho millones de pájaros.

Pero la Sociedad Protectora de Animales protestó y luego de una serie de gestiones, logró que un juez federal prohibiera al ejército exterminar los pájaros.

Los habitantes del municipio de Christian están furiosos con la Sociedad, y el alcalde, George L. Atkins Jr. contrató a varios abogados para librar lo que bien puede ser una larga batalla judicial.

Hombre Muerto y su Esposa Herida, en Belfast

BELFAST, 8 de febrero (AP-AFP)—Un grupo terrorista asesinó a un hombre e hirió a su mujer, en un incidente callejero ocurrido esta noche en Belfast, según informó la policía.

La pareja estaba en la puerta de su casa cuando una bala alcanzó al hombre, de unos 30 años de edad, en la cabeza. La esposa de la víctima fue herida en un tobillo.

Asimismo, dos hombres armados dispararon desde un auto robado contra un bar de la calle Bankmore e hirieron gravemente a una mujer en la espalda.

Una bomba estalló en una librería del centro de Belfast y causó heridas a seis personas. La policía señaló que el artefacto era de poca potencia, lo mismo que otro que estalló horas después en el baño de un bar, sin causar víctimas.

Todos los comerciantes de la zona céntrica de la ciudad fueron advertidos de posibles atentados e instados a que revisaran sus locales.

AMISTOSOS RIVALES

EASTBOURNE, Inglaterra.—El jefe del Partido Conservador, William Whitelaw, besa cariñosamente a la señora Margaret Thatcher, la cual ganó la primera vuelta de la votación y puede convertirse en Primera Ministra de Inglaterra. Entretanto, Whitelaw anunció que también lanzará su candidatura en contra de la señora Thatcher.

Gerald Ford Pide Sólo 3 Años más de Ayuda Militar a Sudvietnam

CHICAGO, febrero 8
El presidente Gerald Ford estaría dispuesto a suspender al cabo de tres años la mayoría de la ayuda financiera y militar que Estados Unidos está dando a Vietnam del Sur, si el Congreso, por su parte, conviniera en asignar suficientes fondos para tal ayuda durante ese tiempo.

En una entrevista que apareció publicada hoy en el Chicago Tribune, Ford hizo las siguientes declaraciones:

—Advirtió contra el peligro que aún existe en Camboya y en Vietnam del Sur;

—Calificó la suspensión de la ayuda militar a Turquía por el Congreso como un acto "completamente absurdo que podría minar a la OTAN";

—Expuso que es él, y no el secretario de Estado Henry A. Kissinger el que hace las decisiones finales en cuestiones de política exterior; y

—Criticó a los miembros del Congreso por la tardanza en que están incurriendo en despachar las medidas que les ha propuesto en relación con la recesión económica y la crisis de la energía.

"Soy firmemente de la opinión que es importante que Camboya y Vietnam del Sur puedan sobrevivir para gozar de la oportunidad de decidir su propio destino en forma libre", declaró el jefe de Estado.

El nuevo presupuesto que Ford envió al Congreso incluye una partida de 1,300 millones de dólares para ayuda a Vietnam del Sur y de 497 millones para ayuda a Camboya durante los próximos dos años, plazo que luego Ford amplió a tres años.

"Eso es lo que he pedido y si el Congreso lo aprueba convendría en no pedirle más", observó Ford.

Arabia Saudita Tendrá Relaciones con el Papa

EL VATICANO, 8 de febrero —Marruecos y Arabia Saudita tendrán pronto relaciones diplomáticas con la Santa Sede, se informó aquí en fuentes bien informadas. El anuncio tiene particular importancia, sobre todo en lo que se refiere a Arabia Saudita, cuyo soberano, el rey Feisal, es considerado como el más alto exponente del islamismo

Muebles Directamente de la Fábrica
¡Ahorré la ganancia del comerciante!
Dormitorios - Comedores - Livings
Juegos de Cocina - Lámparas
Alfombras - Mesas
ESTILOS MODERNOS DINAMARQUES
ESPAÑOL Y PROVENZAL FRANCES
AHORRÉ y AHORRE
AMPLIAS FACILIDADES DE PAGO
Presentado por DON MANUEL su vendedor español
TEL. 366-3031
UNITED FURNITURE FACTORIES
66 SPADINA AVENUE - ESQUINA KING STREET
Abierto de 10 a. m. hasta 5.30 p. m.

EXIT
ONE WAY
YIELD
Jose Grosso
PORTUGUESE DRIVING SCHOOL
LA ESCUELA QUE CON MAS SUCESO VIENE SIRVIENDO A LOS HISPANOS
GARANTI ABSOLUTA PARA OBTENER SU LICENCIA SIN HABLAR INGLES
392 COLLEGE STREET
TEL. 925-1716

CROSSTOWN
CLINICA DE DENTADURAS
LUIS FUCHS
Tel. 534-6391-2
530 BLOOR ST. W. (esq. Bathurst a la salida del Subway)
DENTADURAS COMPLETAS Y PARCIALES
REBASADOS Y COMPOSTURAS
CONSULTAS GRATIS
HABLAMOS ESPAÑOL
90 DIAS DE GARANTIA INCONDICIONAL
Miembros del Denturist Society of Ontario, nuestros precios estan establecidos de acuerdo al reglamento ético de la sociedad

EASY
DRIVING SCHOOL
NO NECESITA HABLAR EL INGLES PARA OBTENER SU PERMISO DE MANEJO.
ADELINO ROMEIRO
INVIERTA "SEGURAMENTE" con tarifas de promoción
996 Dundas w.
TEL. 531-3604

Fairway
AHORRO DIRECTO
FURNITURE FACTORIES
GRANDIOSA VENTA MAYORISTA
100's de sofás, dormitorios, comedores, alfombras, T.V.'s, etc.
*VENGA A ESCOGER LO QUE NECESITA
COMBINACIONES DE 3 CUARTOS escandinavos, españoles, modernos
DELUXE $399 LUJOSO $499
*Todos bienvenidos *Todos obtienen credito o credito
*Bajas cuotas mensuales *Entrega gratis en la ciudad y suburbios
409 KING ST. WEST—363-8318 (esquina sur-oeste de King & Spadina)
ABIERTO AL PUBLICO DE 9 A 9 - SABADO TODO EL DIA
10% de descuento con este aviso

CALVICIE
PORQUE?
Cabello en 12 SEMANAS
GARANTIDO
LE GARANTIZAMOS POR ESCRITO que su cabello comenzará a crecer en 12 semanas o menos, o de lo contrario le devolveremos su dinero. Hemos desarrollado un nuevo producto químico que hace posible el milagro. Más de 200 personas le darán testimonio del resultado.
venga a visitarnos!!
Community Hair & Scalp Specialists
1205 St. Clair Ave. W.
654-8182

PELIGROS DE LOS DENTISTAS

VANCOUVER — Los dentistas, generalmente mueren antes de tiempo, por vivir sometidos a las tensiones y preocupaciones que les causa tener que tratar con personas que no los comprenden, según expuso un miembro de la profesión.

El dentista Omer Reed, que vive en Phoenix (Arizona), dijo a sus colegas de la Columbia Británica, que deben aprender a ganarse la confianza de sus pacientes, para aminorar esas tensiones y preocupaciones.

SENTENCIA A UN EMBAJADOR

BEIRUT (AP).— Un tribunal libanés, sentenció al embajador de Haití en el Líbano, Joseph Khalil Younis, a tres años de prisión con trabajos forzados por contrabando de hachís.

Younis, de origen libanés, fue arrestado en el aeropuerto de Beirut, en marzo pasado, después que la policía halló 27.5 kilos de hachís en su portafolio.

BURDEL DE SEXAGENARIOS

MARSELLA, Francia (AP).— La policía descubrió un burdel para sexagenarios, durante una redada efectuada en un edificio de esta ciudad, dijeron las autoridades.

La redada dio como resultado el descubrimiento de dos prostitutas de unos 50 años y ocho clientes de más de 60 años de edad, según un vocero policial.

Gregorio y June Siple llegaron a Comodoro Rivadavia, a 2,700 kilómetros al sur de Buenos Aires, desde Anchorage (Alaska), de paso para Ushuaia, en Tierra del Fuego, siendo esa ciudad argentina el punto terminal del recorrido iniciado en junio de 1972.

BOMBAZO EN COSTA RICA

SAN JOSE, Costa Rica (AP).— Una bomba estalló en el edificio que ocupa la cancillería y produjo algunos daños materiales.

La policía informó que detuvo a un sospechoso.

El artefacto estalló las 21.15, hora local, cuando nadie se encontraba dentro del edificio. El canciller Gonzalo Facio había abandonado su despacho media hora antes del incidente y se encontraba en su casa.

NEGOCIOS ENTRE RUSOS Y NORTEAMERICANOS

MOSCU (AP).— Armand Hammer, presidente de la Occidental Petroleum Corp., y veterano del comercio con la Unión Soviética, anunció que estaba a punto de cerrar un contrato para la construcción, en Rusia, de una tubería conductora de amoníaco, por 300 millones de dólares.

Pero dijo que las firmas norteamericanas perderán mucho de la transacción, debido al derrumbe del acuerdo comercial soviético norteamericano.

TEMEN UNA OFENSIVA GENERAL EN SAIGON

SAIGON — Vietnam del Sur ha reforzado sus defensas en los alrededores de Saigón, a raíz de recibirse informes de que los comunistas podrían tratar de lanzar una ofensiva al estilo de la del "Tet" en 1968, en el curso de las próximas fiestas.

En su conferencia regular semanal de prensa, el coronel Vo Dong Giang, jefe adjunto de la delegación del Viet Cong a la comisión militar bilateral en Vietnam del Sur, no excluyó la posibilidad de que se registren ataques en gran escala la semana próxima, coincidiendo con la entrada del año nuevo "Gato".

BOMBAZOS EN BELFAST

BELFAST — Dos bombas estallaron en el centro comercial de Belfast y tres más fueron desarmadas luego de que la policía recibió llamadas anónimas, advirtiéndole el lugar donde se encontraban. Seis personas resultaron heridas en la segunda de las explosiones.

Los incidentes dieron por terminada una calma que prevaleció durante una semana, en la capital de Ulster.

OSTEOARTRITIS DE BETTY FORD

WASHINGTON (AP).— La primera dama Betty Ford, padece de un agravamiento de su osteoartritis.

El doctor William Lukash dijo que la señora Ford sufre molestos dolores en el cuello, problema que ha soportado durante años.

Dijo que no tiene vinculación a su reciente operación de cáncer al pecho.

FALLECIO EL PERIODISTA RAYMOND CARTIER

PARIS — El conocido periodista Raymond Cartier, director de la redacción del semanario "Paris Match", falleció en su domicilio de París, donde se hallaba enfermo desde hace días.

NEW COLLEGE CLEANERS & LAUNDERERS
SERVICIOS DE TINTORERIA EN SECO
TRAJES — CAMISAS — ABRIGOS, ETC.
PRECIOS ECONOMICOS
363 College Street. Toronto/Ontario. 923-2931

GARAGE GOMEZ
50 MACK — SCARBOROUGH
TEL. 691-3874
REPARACION DE AUTOMOVILES

CLINICA DENTAL AUGUSTA
181 AUGUSTA AVE. 2 PISO
368-4935
Dentadura completa y parciales hechas a medida, Reparacion y ajustamientos el mismo dia. Ajustamientos para dentadura y consultas gratis. Garantia total en nuestro trabajo.
Horario 9am.-7pm. Sabados 8am.-2pm.

Asociacion Ecuatoriana de Toronto.

Comunicado:

El vocal de cultura de esta entidad tiene el agrado de invitar a Socios y simpatizantes; que deseen formar parte del GRUPO FOLKLORICO ECUATORIANO.

Mayores detalles
Para mas informacion, llamar a:
Sr. Ricardo Santos 745 5334
Sr. Felix Fun Sang 967 5306

SECRETARIA

EN ITALIA LA gente diariamente descubre que algún sector de la economía se encuentra en huelga. Ahora les tocó a los carniceros que protestan así contra los impuestos. Un kilo de bisteces cuesta en Roma casi 90 pesos. (UPI).

Críticas Israelíes a Kissinger

TEL Aviv, Feb. 8 — Las gestiones de paz que está realizando el secretario de Estado de Estados Unidos, Henry Kissinger, desde hace un año han sido puestas en tela de juicio públicamente por primera vez por algunos miembros del gobierno israelí.

Fuentes oficiales dijeron que las dudas dadas a conocer públicamente sobre el plan escalonado propuesto por Kissinger podrían tener como objetivo evitar que el alto funcionario estadunidense presione demasiado a Israel para que haga concesiones amplias para llegar a un acuerdo de separación militar con Egipto en el desierto de Sinai.

Kissinger, que debe llegar aquí el lunes para iniciar su última ronda de negociaciones Egipcio-Israelíes, iniciará conversaciones con los líderes israelíes para lograr el apoyo que necesita para continuar con su misión diplomática, según las fuentes.

El más importante de los funcionarios que ha cuestinado la proposición de Kissinger ha sido el ministro de defensa, Shimon Péres, quien dijo que sería mejor negociar con los árabes un tratado definitivo de paz antes que la diplomacia gradual de los norteamericanos.

"Si yo fuera la única persona que debería tomar la decisión, preferiría un acuerdo total con los árabes ahora, creo que este es el momento adecuado y estoy convencido que Israel puede hacer frente al desafío", indicó Peres.

5,300 Muertos por Sismo

WASHINGTON, Feb. 8 — La tierra tuvo mas calma que lo usual durante 1974, pero aunque hubo menos terremotos estos causaron 5,300 muertos en todo el mundo, o sea ocho veces más que en 1973.

El terremoto más fuerte tuvo lugar en Perú y además se registraron dos docenas de erupciones volcánicas, pero ninguna tan espectacular como la de Islandia, en 1973.

Pero para el futuro se prevee un aumento en los sismos ya que las tensiones tienden a acumularse en la corteza terrestre.

El principal terremoto más potente de 1974 se produjo en agosto en las costas del Perú. Tuvo una fuerza de 7,6 en la escala de Richter y causó 78 muertos.

Pero un sismo de menor intensidad afectó el norte de Pakistán el 28 de diciembre y dejó por lo menos 5.200 muertos.

El servicio nacional de informaciones sísmicas, sito en Golden, Colorado, dijo que en 1974 solo hubo 12 terremotos con fuerza suficiente como para ser clasificados "mayores" y ninguno de gran magnitud, o sea de fuerza ocho o más.

El promedio anual mundial es de 18 sismos mayores y uno de gran magnitud.

Nueva Delhi.— El ministro de petróleos de Arabia Saudita Sheikh Ahmed Zaki Yamani conversa con la primera ministra de la India Indira Gandhi en la oficina de ésta el viernes. Yamani anunció el sábado que cualquier uso de fuerza contra las naciones árabes productoras de petróleo podría significar el final de la civilización occidental.

En Exótica Ceremonia un Predicador Coreano Unió a 1,800 "Parejas Eternas"

SEUL, Feb. 8 —Un total de 1,800 parejas de 21 países soportaron hoy una fría temperatura por más de una hora para que el predicador coreano Sun Myung Moon las convirtiera en "parejas eternas" en una misa matrimonial realizada bajo una lluvia de confeti y con rocío de perfume.

Los recién casados, que tuvieron que tomar un curso obligatorio de entrenamiento prematrimonial durante dos semanas, dijeron que estaban tan agradecidos por la guía espiritual de Moon que le compraron una mansión.

En la mayor ceremonia matrimonial jamás efectuada en Seúl, las parejas se convirtieron en "fervorosos discípulos de Dios" tan pronto intercambiaron anillos dorados en el local matrimonial.

"Ante nuestro Dios y ante todo el mundo, solemnemente declaro que todos ustedes se han convertido en parejas para siempre", dijo Moon, el ministro de la iglesia cristiana de unificación, que ostenta la tasa más baja de divorcios.

Aproximadamente 10,000 personas se pusieron de pie y dio vivas a las parejas mientras el confeti caía de trece canastas colocadas en el techo del estadio que sirvió para la ceremonia. Moon y su esposa, la señora Hwang Hak-ja, rociaron perfume sobre las parejas.

Habían 145 parejas de Estados Unidos, 297 del Japón, 12 de Gran Bretaña, 19 de Alemania Occidental, 15 de Austria, 9 de Francia, 6 de Holanda, 4 de Canadá, 15 de Taiwán, 1,264 de Corea del Sur, 2 de Bélgica, Italia y Australia, y una de México, Suiza, Israel, Trinidad, Estonia, Brasil, Argentina y Suecia.

Las novias y sus consortes fueron mantenidas en heladas temperaturas fuera del gimnasio, mientras esperaban el inicio de la ceremonia, durante poco más de una hora. Luego tuvieron que hacer una cola de una hora para entrar al estadio y recibir la bendición del predicador Moon.

Dice Nixon que su Libro Probará que fue una Víctima de Watergate

- ★ Sueña con Volver a la Política
- ★ Su Obsesión: ser Reivindicado
- ★ Le Esperan Problemas Económicos

Por EVERETT R. HOLLES, de The New York Times

SAN CLEMENTE, California, 8 de febrero. (NYT)—Al terminar mañana domingo los seis meses que le concedió el Congreso para "adaptarse a la vida de un ciudadano común y corriente", el ex Presidente Richard Nixon es un recluso solitario aferrado a la esperanza de salvar su reputación y, según dicen algunos, volver algún día a la política.

Nixon aún insiste en que a pesar de algunos "errores de juicio", es inocente de cualquier acto criminal y habla —de una manera inconexa, según algunas de sus amistades— de sus logros en la política exterior y de su capacidad única para restaurar el prestigio norteamericano en el exterior.

Algunos amigos de Nixon dicen que el ex Presidente ha sugerido que podría convertirse en el decano del Partido Republicano, "una especie de Bernard Baruch", pero que le gustaría aún más, embajador [illegible] encargado de resolver problemas especiales, en una forma similar a la que usó a Henry Kissinger.

Sin embargo, en una entrevista reciente en televisión, Ronald Ziegler, quien se considera aún el principal vocero del ex Presidente, dijo que es falso que Nixon proyecte regresar a la política o que piensa en convertirse en vocero del Partido Republicano o en embajador norteamericano en China.

A pesar de las negativas de Ziegler, se dice que recientemente el ex Presidente dijo a uno de sus amigos que le gustaría ser embajador en China, aunque inmediatamente, y sabiamente, comenzó a hablar de preparar a su hija Julie para la política, diciendo que "después de todo es una Nixon y una Eisenhower".

Aparentemente, el deseo de ser reivindicado políticamente parece ser el pensamiento predominante en la mente de Nixon. Su temperamento varía abrutamente de una confianza total en sí mismo, a períodos de retraimiento en que no quiere hablar con nadie, interrumpidos a veces por brotes de exasperación por lo lento de su recuperación física y por el pésimo estado de sus finanzas.

Nixon dijo a uno de sus amigos que espera que "mi libro aclarará al pueblo norteamericano que yo no fui el culpable, sino una víctima de Watergate y que he sido vilipendiado injustamente".

Al terminar el período que le concedió el Congreso para ajustarse a la vida normal, los fondos de Nixon descenderán marcadamente. El Congreso redujo el 27 de diciembre la cantidad que se le había autorizado a Nixon para adaptarse, de 850,000 a 730,000 dólares (10.625,000 y 8.375,000 pesos).

Igualmente el Congreso estableció que la pensión anual de Nixon, de 56,000 dólares (700,000 pesos) deben salir de los 100,000 dólares anuales (1.250,000 pesos) que se le asignaron como gastos indirectos.

Según uno de sus ayudantes, Nixon tendrá menos de 7,000 dólares (85,000 pesos) para viajes, estampillas y teléfonos de aquí a julio de este año. Ningún otro Presidente ha recibido esta cantidad tan reducida.

Los Nixon despidieron a la mayoría de su personal esta semana, quedándose con sólo siete ayudantes, inclusive tres secretarias y su asistente personal, Rose Mary Woods, que trabaja para él en Washington.

Todo el personal del Servicio Secreto y de la Guardia Costera que solía vigilar su propiedad — La Casa del Pacífico— en San Clemente, ha sido retirado, y sus jardines comienzan a verse descuidados.

Nixon debe impuestos por 460,000 dólares y debe a sus abogados 150,000 dólares más (5.750,000 y 1.850,000 pesos)

(c) 1975 The New York Times News Service

El Laboratorio Salyut-4 de la URSS Completó sus 700 Vueltas Alrededor de la Tierra: TASS

MOSCU, Feb. 8 —El laboratorio orbital Salyut-4 completó hoy 700 revoluciones alrededor de la Tierra, 430 de ellas con tripulación, anunció hoy la agencia informativa TASS.

Los cosmonautas, el teniente coronel Alexei Gubarév y Georgi Grechko, que han pasado ya 27 días a bordo, siguen sintiéndose bien y todos los sistemas o instrumentos del laboratorio funcionan satisfactoriamente, según la referida fuente de información. No indicó, sin embargo, cuándo se dará por concluido el vuelo.

TASS dijo también que los cosmonautas verificaron hoy los sistemas instalados en el Salyut y analizaron el resultado de las investigaciones científicas de los días precedentes.

Realizaron asimismo ejercicios físicos sobre una plataforma en miniatura que hace las veces de pista para correr y con una bicicleta que a un tiempo genera electricidad para el Salyut y sirve para que los cosmonautas hagan ejercicio físico.

Se Inició la Reunión de Expertos de la OPEP

AFP

VIENA, 8 de febrero.—Los especialistas en asuntos económicos y financieros de la Organización de Países Exportadores de Petróleo (OPEP) comenzaron hoy una reunión que podría durar una semana, con el objeto de preparar la primera conferencia cimera de los jefes de Estado de dicha organización.

Un vocero de OPEP dijo que no se dará a conocer ningún detalle de las sesiones, ni se expedirá comunicado alguno al terminar la reunión, pues esta será de carácter estrictamente técnico.

"La reunion durará varios días y quizás hasta una semana", indicó el vocero.

Los especialistas, según dijeron los hoteles, han reservado habitaciones para una semana.

LABOR PREPARATORIA

La reunión se efectúa en cumplimiento de las instrucciones que se impartieron en la conferencia que tuvieron en Argelia a fines de enero los ministros de Relaciones Exteriores y de Hacienda de los 13 países de la OPEP.

Se cree que los expertos estudiarán, además, la reciente demanda de Kuwait, cuyo ministro de hidrocarburos, Rahmán El Atiki, había deplorado la baja del dólar y su influencia en los precios petroleros.

Segun los observadores, también se discutirán asuntos relacionados con la conferencia parisiense de la Agencia Internacional de Energía (AIE) y con la conferencia sobre materias primas que se celebra en Dakar.

De ser así, es probable que, más allá de la cuestión de los precios, también consideren los expertos la reducción eventual de la producción de petróleo y el tema más general de la estrategia de la OPEP frente a los países consumidores industriales.

CURIOSO ACCIDENTE en Birmingham, Inglaterra: un autobús de 2 pisos se llevó un poste que cayó sobre un auto, luego el propio autobús cayó sobre el automóvil.

Clasificados

SEÑORA EUROPEA LEE CARTAS Y LAS MANOS
Consejos en todos los órdenes de la vida, tales como amor, casamiento, negocios y salud.
Esta mujer dotada por Dios ha dedicado su vida a ayudar a otros, y ha viajado por los cuatro rincones del mundo y ayudado a muchos, como puede ayudarlo a Ud.
No importa cuan grande o cuan chico sea un problema. Para entrevistas llamar al teléfono 536-7880 de 12 a 8 pm.

Aquí está su oportunidad!! Salón de belleza para la venta, para una o dos personas que se quieran asociar con buena clientela. Sitio inmejorable para habla italiana y castellana. No competición. Empezar su negocio y enseguida hacer dinero. Por favor escribir a P.O.B. 1108 Adelaide St. Toronto, Ont.

Compre su casa hoy. 7 habitaciones, 2 cocinas, 2 baños. Estacionamiento para autos. Con $3.900 y cuota. Consulte a Riha al 533-3565. Grenadier Real Estate. 1543 Dupont St.

Se alquilan cuartos con cocina, con muebles. Ambiente familiar. $18 por semana. 179 Dovercourt. 533-5905

Necesito persona para cuidar niños y trabajos domésticos; con cama o sin cama; a elegir. 783-0863. Después de 7 pm: 783-5728

OPERADORAS PARA MAQUINAS DE COSER.
Se necesitan operadoras para máquinas de coser experimentadas en cuero. Gane altos salarios. Trabaje en el nuevo edificio y fábrica hermosamente decorado. Aplicar en S.L.S. Leather Ltd. 720 King St. W. #415 Teléfonos: 362-6847 y 362-6848

Se cuidan niños y al mismo tiempo se enseña: piano, arte y manualidades. Precio normal de baby sitter. Llamar al 787-8362 Area de Eglinton y Dufferin.

Ofrezco chorizos y morcillas caseros a domicilio. Por pedidos llamar al 278-0986

¡Limpieza de techos de oficina a la venta. Tiempo completo o part-time. 625-3463 y 741-9065

Se cuidan niños a toda hora. Area de Dundas y Lansdowne. Teléfono: 534-8539

SABE UD. INGLES? Importante institución tiene vacantes para personas dinámicas y deseosas de prosperar económicamente. Para entrevistas, llamar al Sr. Ricardo Santos al 921-8972

LIBROS EN ESPAÑOL Y PORTUGUES
Libros en español y portugués, de América Latina y de España, a precios muy reducidos. También otros Libros.
403 Bloor St. W. teléfono 961-5227

Dr. John Somjen
Notario Publico - Interprete Jurado
TRADUCCIONES LEGALIZADAS
11 YORKVILLE AVE. SUIT 401
TORONTO -TEL. 921-7188
Legitimacion de documentos-Escrituras notariales
Poderes-Escrituracion de Propiedad
SE HABLA ESPANOL
Horario de 10 a. m. hasta 8 p.m.
PROBLEMAS DE EMIGRACION

714 COLLEGE ST. TEL 535-1924
Agencia de Viajes
Los Cinco Continentes
A VUESTRO SERVICIO
VIAJES ESPECIALES TODO EL ANO A SUDAMERICA ESPECIALMENTE A: CHILE, URUGUAY, ARGENTINA, ECUADOR, COLOMBIA
VIAJE AHORA Y PAGUE DESPUES. TAMBIEN INMIGRACION, VISAS Y PASAPORTE.

Tratamiento Facial
Cuidado de la piel
Depilación
Manicura
Pedicura
Elise Cosmotóloga
781-3308 Hablamos Español

ESPAÑA

La Mayoría de los Madrileños se Oponen a las Bases Norteamericanas

Así lo Señaló un Sondeo de Opinión de la Revista "Pueblo"

MADRID, 8 de febrero (AFP).— El 59 por ciento de los madrileños se oponen a los acuerdos entre España y Estados Unidos sobre las bases militares en territorio español, reveló un sondeo de opinión divulgado hoy aquí por el diario "Pueblo".

El 90 por ciento de las personas interrogadas se pronunciaron por la neutralidad de España.

Un 27 por ciento, en cambio, se declaró favorable a la renovación de los acuerdos sobre las bases y el 14 por ciento se abstuvo de opinar al respecto.

Pronto Saldrá al Público la Nueva Novela de García Márquez

MADRID, 8 de febrero.— "Rumores sin confirmación oficial", como se dice en las crónicas políticas, aseguran que "El Otoño del Patriarca", la esperada novela de Gabriel García Márquez, estará en la calle esta primavera.

Las "filtraciones" sobre el fondo y la forma de la nueva epopeya del novelista colombiano son ya numerosas. Un fondo —un tema— que se está convirtiendo en una constante de la literatura hispanoamericana: el dictador y su circunstancia vital.

A este respecto, inevitable resulta evocar al español Valle-Inclán, que inicia la constante con su "Tirano Banderas", al guatemalteco Miguel Angel Asturias, con su "El Señor Presidente", y al cubano Alejo Carpentier, con su todavía palpitante de tinta fresca "El Recurso del Método".

El dictador latinoamericano es, en efecto, una figura original, irrepetible, cuya inmisericorde peripecia vital resulta en cierto modo atenuada por ese talento picaresco que Carpentier descubre en él: un hombre sin oficio ni beneficio que se busca una manera de vivir, caiga quien caiga.

Tratándose ahora de García Márquez, es innecesario repetir lo que dicen los que están en el secreto de su nueva producción: que su forma es frondosa, rica, donde la magia del lenguaje se acomoda ética y estéticamente a esa otra magia desbordada de la naturaleza americana. Una naturaleza que se enseñorea en el palacio que habitó el extinto dictador, que, luego de muerto, sigue dando la batalla del miedo que infunde su memoria. Un "otoño", el de la dictadura, al que la ironía ayuda a desenmascarar.

Dieciocho años empleó Miguel Espinosa en concluir su "Escuela de Mandarines", la novela que recién obtuvo el premio "Ciudad de Barcelona".

Nos encontramos "ante una comparecencia del arte frente al hecho", como el propio Espinosa define a su novela. Una comparecencia que se inscribe en el intento intelectual, culturalista, nostálgico, en cierto modo uno de los caminos de la nueva novelística hispánica. Un camino que inició Luis Martín-Santos, cuyo "Tiempo de Silencio" sigue disfrutando de una salud de hierro, y que ha producido obras tan excepcionalmente calibradas como "La Fuga de J. B.", de Gonzalo Torrente-Ballester, "Las Semanas del Jardín", de Sánchez Ferlosio, y "Cartas de Negocios de José Requejo", de Agustín García Calvo, amén de ciertas asimilaciones de la novelística de Juan Benet.

Pero la primera pregunta que se hacen los críticos ante la aparición de "Escuela de Mandarines" (José Batlló, editor. Barcelona), es si se trata o no de una verdadera novela. En cualquier caso, se trata de "un libro clave, un libro importante y excepcional", como dice el crítico Rafael Conte. Un libro, por lo demás, complejo, porque es, sí, narración y ficción, pero también un poema largo y tendido, un tratado de filosofía, una alegoría política, una sátira. Una realidad, en suma, que al comparecer ante el arte se transmuta, se transfigura. Porque en cierto modo queda la duda si es el arte quien comparece ante el hecho o el hecho ante el arte. Acaso el orden tampoco aquí importe demasiado: el producto es, efectivamente, el mismo.

En cualquier caso, Miguel Espinosa es un recién llegado a la narrativa, pero no exactamente un desconocido. Efectivamente, hace años publicó "Las Grandes Etapas de la Historia Americana", editada por "Revista de Occidente", y colaboró esporádicamente en "Cuadernos Hispanoamericanos". Pero este Espinosa de "Los Mandarines" es un nuevo Espinosa, que entra en la novelística por la puerta grande con una obra que marcará época.

Y para terminar, una triste noticia, aunque tampoco en este caso confirmada definitivamente: "La Huerta de San Vicente" va a ser devorada por los nuevos planes de urbanismo de Granada. ¿La recuerdan? "La Huerta de San Vicente" fue la residencia de los García-Lorca y en ella escribió Federico "El Romancero Gitano", "Bodas de Sangre", "Yerma" y "Doña Rosita la Soltera". Los granadinos de pro dicen que su ciudad tiene cuatro monumentos capitales y entrañables: La Alhambra, el "Carmen" de Manuel de Falla, el Sepulcro de los Reyes Católicos y "La Huerta de San Vicente". Pues bien, esta última va a ser pasto, si Dios no lo remedia, de la piqueta inmisericorde del gigantismo urbanístico. Pasto de la imaginación "yerma" de unos urbanizadores a los que "el cielo se les antoja una vitrina de espuelas".

FERNANDEZ CARUS GESTIONA QUE EL ATLETICO JUEGUE TORNEOS ESPAÑOLES

MADRID, 8 de febrero, (AFP) — El vicepresidente del Atlético Español, de México, Miguel Fernández Carús, negocia actualmente en España la posible participación de su equipo, el próximo verano, en algunos de los torneos veraniegos de este país.

Miguel Fernández se mostró sorprendido por la gran afluencia de espectadores que acuden en España a presenciar los encuentros de futbol, cosa, dijo, que no ocurre en la misma proporción en México.

Según el directivo del Atlético Español, el problema del futbol mexicano actual es no haber alcanzado una total profesionalidad. Y no porque la base del mismo no esté apoyada en esa circunstancia, sino refiriéndose a la forma de desenvolvimiento para una mayor rentabilidad en todos los aspectos.

GIVE BLOOD SAVE LIFE
BE A+BLOOD DONOR

Numerosos Eclesiásticos Españoles Protestan Contra las Autoridades

PAMPLONA, España, Febrero 8 (AFP). Unos 260 eclesiásticos protestaron hoy aquí contra las sanciones aplicadas recientemente por la autoridad civil contra algunos sacerdotes de Navarra.

La protesta está contenida en una carta dirigida por los eclesiásticos al arzobispo, Monseñor Méndez Asensio.

"El motivo de las sanciones fue la predicación de varios sermones que iluminan, a partir del Evangelio, la conflictiva situación de Navarra", explicaron.

El documento afirma, además, que "esos eclesiásticos cumplieron con su deber, proclamando el Evangelio con realismo y permaneciendo fieles a su fe y a las declaraciones de las jerarquías de la Iglesia".

La Marina de Guerra Española Atracó en Puertos Marroquíes

CEUTA, Marruecos Español, 8 de febrero. Un grupo de combate de la marina de guerra española atracó esta tarde en este puerto, anunció la agencia local Europa Press.

El grupo de combate está compuesto por los transportes Castilla y Galicia y el submarino S-32.

Los navíos transportaban un batallón reforzado de infantería de marina y dos escuadrillas de helicópteros.

El domingo se espera la llegada de los destructores Ferrándiz y Méndez Núñez.

La misma agencia informó que también este tarde llegaron al puerto de Melilla los destructores Jorge Juan y Lepanto, el transporte de tropas Aragón, el navío de desembarco Venadito y el submarino S-35.

Agregó que "la llegada de estos navíos de guerra se interpreta en diversos medios como una respuesta tácita del gobierno español a las pretensiones de Marruecos", que reivindica las posesiones españolas en África del Norte.

RENOVACION DE ACUERDOS CON EU

En tanto, fuentes competentes informaron que la tercera fase de las conversaciones hispano-norteamericanas para la renovación de los acuerdos de amistad y cooperación entre ambos países se iniciarán en Madrid el próximo lunes 10 de febrero.

Presidirán las respectivas delegaciones el subsecretario español de Asuntos Exteriores, Juan José Rovira, y el embajador viajero norteamericano Robert J. McCloskey.

El Tratado de Amistad y Cooperación actualmente vigente entre España y Estados Unidos data de 1970 y expira a finales de septiembre del corriente año.

OPOSICION A LOS ACUERDOS

El 59 por ciento de los madrileños se oponen a los acuerdos entre España y Estados Unidos sobre las bases militares en territorio español, según reveló un sondeo de opinión divulgado hoy en Madrid por el diario Pueblo.

El 90 por ciento de las personas interrogadas se pronunciaron por la neutralidad de España, apuntó el rotativo.

Cierran la Universidad de Valladolid por el Resto del año Académico

MADRID — El gobierno acentuó la severidad de su política de mano dura, cerrando la Universidad de Valladolid por el resto del año académico, luego de advertir que tiene suficientes medios para responder a la ola de huelgas y protestas que azotan a España desde noviembre pasado.

En una declaración televisada hecha al final de una sesión del gabinete presidida por el jefe de gobierno, generalísimo Francisco Franco, el ministro de Información, León Herrera, dijo: "El gobierno está al tanto de que confronta un reto político de clara naturaleza subversiva, que está dirigido contra el Estado y las instituciones que lo componen".

La Universidad de Valladolid, de 9,000 estudiantes, ha sido escenario durante el pasado mes, de numerosos choques entre la policía y manifestantes que demandan la renuncia del rector.

Los estudiantes también han respaldado a obreros en huelga y protestado contra las condenas a prisión contra siete estudiantes de Valladolid, acusados de ser miembros del ilegal partido comunista de España.

El 29 de enero, el rector de la Universidad, José Ramón del Sol, sufrió lesiones en un brazo cuando los estudiantes le lanzaron varios objetos, además de huevos.

En recientes semanas, la ola de protestas se ha extendido de los recintos universitarios y las fábricas.

Otras protestas envuelven a 3,000 actores que han mantenido cerrados durante cinco días los teatros de Madrid y Barcelona.

Madrugan... ANUNCIAN FESTIVAL DE SAN SEBASTIAN

SAN SEBASTIAN, España, 7 de Febrero. El vigésimo tercer Festival Internacional de Cine de San Sebastián se celebrará del 13 al 24 de septiembre próximo aquí, se anunció hoy.

Caszely Desechó Tentadoras Ofertas a Cambio de Naturalizarse Español

MADRID, 8 de febrero (AP). El futbolista chileno, Carlos Humberto Caszely, a pesar de haber recibido tentadoras ofertas para nacionalizarse español, no quiere perder su nacionalidad, según dijo hoy en una entrevista publicada en el diario deportivo "Marca".

Caszely, que en julio hará dos años que reside en España, afirmó: "Yo no perdería la nacionalidad chilena por nada del mundo.

Me parece poco honrado desertar de donde uno nace".

Pero añade que lo que está deseando es acogerse a la doble nacionalidad para poder jugar en cualquier club español sin ocupar plaza de extranjero. "Seguro que me quedo en España. Porque me gusta".

Caszely llegó a España en julio de 1973 para jugar en su actual club, Levante. Llegó precedido de gran fama como gran refuerzo para ascender a la división de honor al once valenciano pero el equipo descendió a tercera división.

Caszely se queja ahora del juego que se practica en esta división y dice que en esa categoría no se juega al futbol. "Yo diría que se practica el rugby, y en donde apenas saben hacer otra cosa que dar patadas. [illegible] la rudeza con lo que es realmente fuerza y mala intención".

Sobre su posible traspaso a otro equipo español dice que estaría dispuesto a fichar por el club que mejor le pague.

Recientemente el presidente del Levante dijo que había varios equipos andaluces que estaban interesados en contratar al jugador chileno, pero que [illegible] por ser [illegible] tener que pagar unos 15 millones de pesetas ([illegible] dólares).

Levante pagó por Caszely [illegible] de la [illegible] que ahora le acaba de renovar contrato hasta 1978.

MERCADO ESPAÑOL DE DIVISAS

Cambios oficiales semana del 3 al 9 Febrero 1975

Moneda.	Comprador	Vendedor
$Usa.	56,16	56,33
$Canadiense.	56,24	56,47
Franco Francés.	13,01	13,06
Libra Esterl.	133,44	134,07
Franco Suizo.	22,46	22,57
100 Frs. Belg.	160,26	161,20
Marco Alemán.	23,97	24,10
100 Liras Ital.	8,76	8,80
Florín Holand.	23,03	23,15
Corona Sueca.	13,98	14,06
Corona Noruega.	10,06	10,11
Corona Danesa.	11,10	11,16
Marco Finland.	16,02	16,11
100 Chel.Austr.	336,27	339,32
100 Esc.Portug.	230,18	232,78

Estos datos son facilitados por cortesía de la CONFEDERACIÓN ESPAÑOLA DE CAJAS DE AHORROS (Oficina de Montreal 861-8105 y 861-4316) (Oficina de Toronto 766-5928)

Al Reanudarse el Torneo Español

Las Palmas Goleó 4-0 al Granada

MADRID AFP.— El torneo liguero se reanudó ayer con el choque Las Palmas-Granada, que terminó con la victoria de los canarios por cuatro goles a cero.

El lance, que se disputó por la noche en el estadio insular de Las Palmas, con lleno total, fue de mando absoluto del equipo amarillo, que llegó al descanso con ventaja de tres goles. En este periodo el once local bien dirigido desde el centro del terreno por German, que reaparecía y el argentino Wolff, realizó un futbol de gran calidad y mucha profundidad, desbordando totalmente la defensa granadina.

En la segunda parte, con el partido resuelto, los canarios bajaron el ritmo y dejaron jugar algo a los granadinos, que profundizaron poco ante el portal, defendido con seguridad por el meta argentino Carnevali.

Los goles fueron marcados por German (min. 10 y 5), José Luis (23) y León (24).

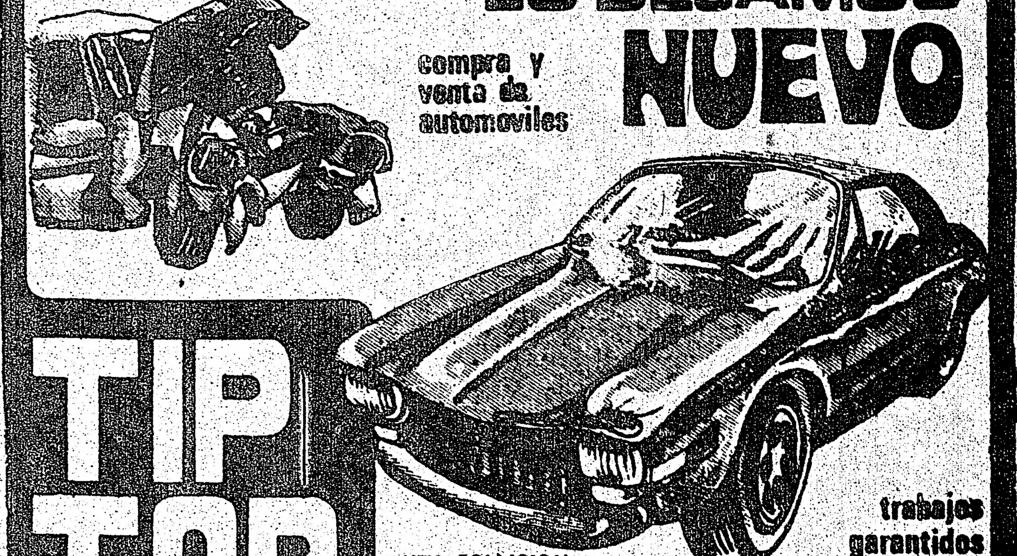
SU AUTO CHOCADO LO DEJAMOS NUEVO
compra y venta de automoviles
TIP TOP
AUTO COLLISION
3323 Danforth Ave. Tel. 699-6970
trabajos garantidos

JOHNSON CARNEY
REALTOR – INSURANCE

Para saber por qué Ud. debe comprar ahora, lo invitamos a llamar a Adonal, quien tiene gran experiencia en el mercado de Real Estate, y le ofrece una amplia selección de propiedades, casas, casas de campo, apartamentos y terrenos de acuerdo a su entrega inicial o a su cuota mensual.

ADONAL NOBLE

WESTON–JANE. Lote como para edificar. Nueva casa sólo $29.900. $5.000 de entrega.
DANFORTH–JONES. Hermosa casa de 3 dormitorios renovada por dentro y por fuera. Dueño ansioso discutirá ofertas.
APARTAMENTOS. Señor de habla hispana: no olvide que tengo una gran selección de apartamentos en diferentes áreas de Toronto. Dixon y Kipling: 3 dormitorios, cocina, refrigerador, lavadora y secadora, sólo $36,900 con $5.000 de entrega. Lawrence y Caledonia: de 2 y 3 dormitorios. Malton: de 2 y 3 dormitorios.
Por cualquier otra información, llame sin compromiso a Adonal al 745-4822

Para proveer por su JUBILACION y SEGUROS de VIDA....

LA GENTE COMPRA SEGUROS DE VIDA PORQUE HUMANAMENTE SOMOS DESTRUCTIBLES... PERO LAS RESPONSABILIDADES NO

EXISTE UN HOMBRE
AYUDANDO A PREPARAR SU FUTURO HOY!!
LEON SCHAUMER
THE MONARCH LIFE ASSURANCE COMPANY
ste. 2207 - 2025 Sheppard Ave E. Willowdale Ont.
493 3744 633 5735

DAISONS
MULTI-LINGUAL TELEVISION
nuestra gente
Organizacion Latinoamericana de difusion de la cultura
SE COMPLACE EN PRESENTAR EL PROGRAMA DE TELEVISION QUE LLEVA SU NOMBRE...
Los domingos a las 12:00 hs. (medio dia)

CON:
SUSANA MARTA
WALTER HUGO
MULTI-LINGUAL TELEVISION PROGRAMME
Citytv
CHANNEL 79 CABLE 7

Sabbatini Está Decidido

Los Italianos Insisten en el Combate de Nápoles-Arcari

La enfermedad de Cuco Conde y las reticencias del campeón demoraron la concretación del pleito.

ROMA, Febrero 8 (AFP).—El campeonato mundial de boxeo de peso welter entre el mexicano José "Mantequilla" Nápoles y el italiano Bruno Arcari se realizará aunque todavía se ignora la fecha exacta de ese combate, se supo hoy aquí.

La enfermedad de Cuco Conde y las reticencias de José Nápoles demoraron hasta ahora la conclusión oficial de ese campeonato.

El contrato definitivo será firmado después del combate por el título que disputará Nápoles el 21 de marzo contra el puertorriqueño Angel Espada.

El promotor italiano Rodolfo Sabbatini está decidido a concertar la pelea entre Nápoles y Arcari y ya se aseguró el apoyo de la municipalidad donde reside el campeón de Italia cerca de Lugano que aseguró 100,000 dólares.

El combate tendrá lugar probablemente a fin de abril o principios de marzo.

Bruno Arcari que debe disputar un combate a fin de febrero en Turín contra un adversario a designar continúa trabajando en forma intensa.

Arcari pesa ahora 68 kilos y prácticamente ha desaparecido su dolor en el brazo derecho por lo que su preparación está concebida en función de su pelea con Nápoles.

"NAPOLES, ES EL INVENTOR DEL BOXEO"

ROMA, Febrero 8 (AFP).—El peso pesado argentino Oscar "Ringo" Bonavena que hace gestiones para obtener la nacionalidad italiana boxeará el 24 de marzo contra el norteamericano Ken Norton.

Bonavena retrató a los periodistas con pocas palabras, a los mejores púgiles del mundo. He aquí algunas definiciones:

José "Mantequilla" Nápoles: "es el inventor del boxeo".

Carlos Monzón: "un tipo magnífico. Es como esos perros a los que hay que conocer muy bien para que no te enseñen los dientes. Tiene enormes posibilidades para todas las cosas. Si hubiera estudiado hubiera sido un genio argentino".

Rodrigo Valdez: "puso fuera de combate a Beny Briscoe".

Cassius Clay: "un fenómeno. Es un gran tipo".

George Foreman: "es una invención. Un bulto. Ahora se dice que no quiere boxear conmigo. Sin embargo ya me han abonado un adelanto de 10,000 dólares sobre nuestra futura pelea. Ya me he gastado 3,000 y voy a seguir gastando el resto".

Joe Frazier: "representa el poderío. Un animal".

John Conteh: "cuidado. Conoce el oficio. Boxea y pega duro".

Bonavena que instaló un cuadrilátero en su domicilio de Buenos Aires para no tener que salir definió así la experiencia: "es un peine que te regalan cuando ya eres calvo".

VILLAFLOR VS. KIM HYUM CHI POR EL TITULO MUNDIAL LIGERO JR.

MANILA, Febrero 8
La dos veces suspendida pelea por el título ligero junior de la Asociación Mundial de Boxeo (AMB), entre el campeón Ben Villaflor, de Filipinas, y el retador Kim Hyun Chi, de Corea del Sur, se realizará el 14 de marzo en esta ciudad, dijo hoy un promotor filipino.

El promotor Lope Sarreal indicó que el combate por el título fue pospuesto por segunda vez cuando el manager de Villaflor, Sam Ichonose, exigió 25,000 dólares adicionales para promocionar el combate.

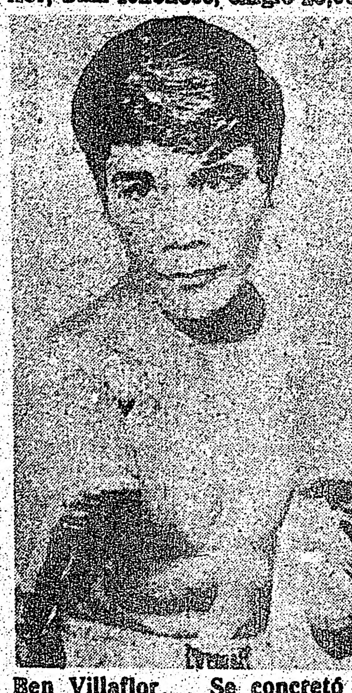
Ben Villaflor... Se concretó el combate titular ligero junior.

Sarreal dijo que tal exigencia fue imposible de cumplir, pero después de reunirse con Ichonose en Honolulú, donde tiene sus cuarteles Villaflor, lograron un acuerdo. Villaflor y Kim, el retador número uno de la AMB, dividirán la bolsa de 70,000 dólares que estará en juego.

La pelea será la segunda defensa del título que ostenta Villaflor, el cual recuperó al derrotar al japonés Kuniaki Shibata en 1973. El pasado agosto lo defendió exitosamente ante otro japonés, Yusuchone Uehara, en Honolulú.

Kim se mantiene invicto en 22 combates como profesional, con nueve victorias por la vía del nocaut.

"Ese púgil es una combinación de boxeador-luchador", dijo Sarreal. "Eso lo convierte en un peligroso adversario".

EDDIE GAZO NOQUEO EN EL SEXTO ROUND

MANAGUA, Febrero 8 (AFP).

Bruno Arcari... Promueven con insistencia en Italia un pleito con Nápoles.

El boxeador nicaragüense Eddie Gazo retuvo el título de campeón welter centroamericano noqueando al salvadoreño Eduardo "Kid" Comayagua en el sexto asalto de una pelea pactada a 12, celebrada aquí la noche del viernes.

Comayagua había caído para la cuenta de protección en ese mismo round por un potente derechazo a la mandíbula.

Carlos Monzón... "Es un tipo magnífico. Es como esos perros".

George Foreman... "Es una invención. Un bulto".

Oscar "Ringo" Bonavena... Hizo un retrato hablado de los mejores púgiles del mundo.

Se Pasó de Listo, Quiso ser Manager y Promotor

De Haro Echó a Perder el Negocio que Parnassus Había Solucionado

Pretendía que Pepe Cordero cargara con las pérdidas habidas en Nápoles Saldaño. El cubano tiene derecho a indemnización.

JAIME de Haro se pasó de listo.

Quiso ser manager y promotor en Puerto Rico, situación que en México no es permitida y buscó hacer cargar con las pérdidas de una función anterior a Pepe Cordero dando al traste con las negociaciones.

Con lo anterior se establece que el box es un negocio serio, pleno de profundidades y pese al hecho de que un capital sólido lo respalde, no resulta suficiente.

Carlos Conde Gómez indicó que antes de enfrentar José Angel Nápoles a Horacio Saldaño en esta capital, el helénico Parnassus había ofrecido la pelea con Angel Espada en Puerto Rico por 150 mil dólares con opción a un porcentaje de televisión, juez mexicano y réferi neutral: Jay Edson.

Esta situación fue aceptada por Pepe Cordero y quienes en la Isla del Borinquen querían a toda costa la pelea titular.

Se incrustó De Haro y todo se fue al voladero.

Ayer se mencionaron dos candidatos posibles, Elisha Obed, de Bahamas, no es negocio en Miami pese a que tiene buen cartel. No pudo vencer a Darío Hidalgo, un veterano de estas lides y sólo si el gobierno de Nassau refacciona para pagar el sueldo a "Mantequilla" puede llevarse a cabo dicha contienda. Todo lo demás será bordar en el aire.

Es pueril pensar que en la Unión Americana se interesen de momento por esta pelea, cuando la televisión y el circuito cerrado ya se vendió para Muhammad Alí vs. Wepner, contienda a celebrarse el 24 de marzo en Cleveland, Ohio.

NAPOLES A SALVO

"Mantequilla", por su parte, indicó que la situación no le preocupa, puesto que en el contrato firmado a Pronesa figura una cláusula, misma que estipula un lapso a Jaime de Haro para concretar sobre este combate, si fracasa en sus gestiones, entonces el anticipo de casi medio millón que le fuera dado al cubano servirá como indemnización.

Así también agregó que le da lo mismo pelear donde sea.

Pero al ser interrogado respecto de Clyde Gray en Toronto, dijo que éste le presentó muchas dificultades y no rehuye el combate pero no quiere ir a Canadá.

Cuco Conde, que sin tener nada en torno a Nápoles, está feliz, no deja de reconocer que de Espada, Elisha Obed al que calificó de peleador torpe y Clyde Gray el más difícil es este último.

Todos estos bandazos, en que se ha visto envuelto De Haro, son a causa de su falta de experiencia para conducirse en un medio difícil. Según parece no volverá a realizar ningún negocio con el helénico Parnassus, pues éste después de pasar un coraje allá en Puerto Rico se vio en la necesidad de recluirse en el hospital del cual salió apenas hace unos días.

CON CLYDE GRAY

Por otro lado, en sentido extraoficial se dice que el martes habrá de anunciarse la entrevista Nápoles vs. Clyde Gray, ya aprobado por la WBA; éste aceptó garantía de 40 mil dólares y la pelea bien pudiera llevarse a cabo en Miami o Houston (R. RAYON)

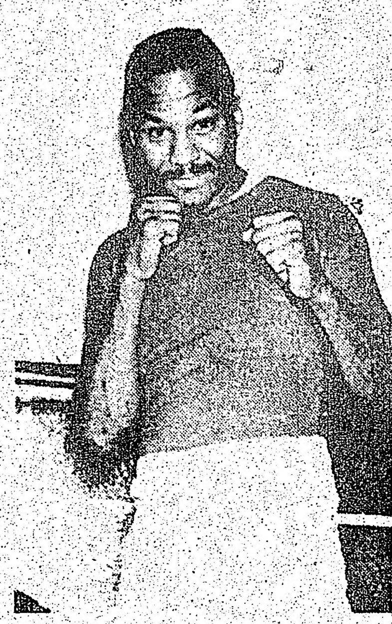
JOSE Nápoles, hay cláusula de indemnización.

GEORGE Parnassus, todo lo tenía solucionado.

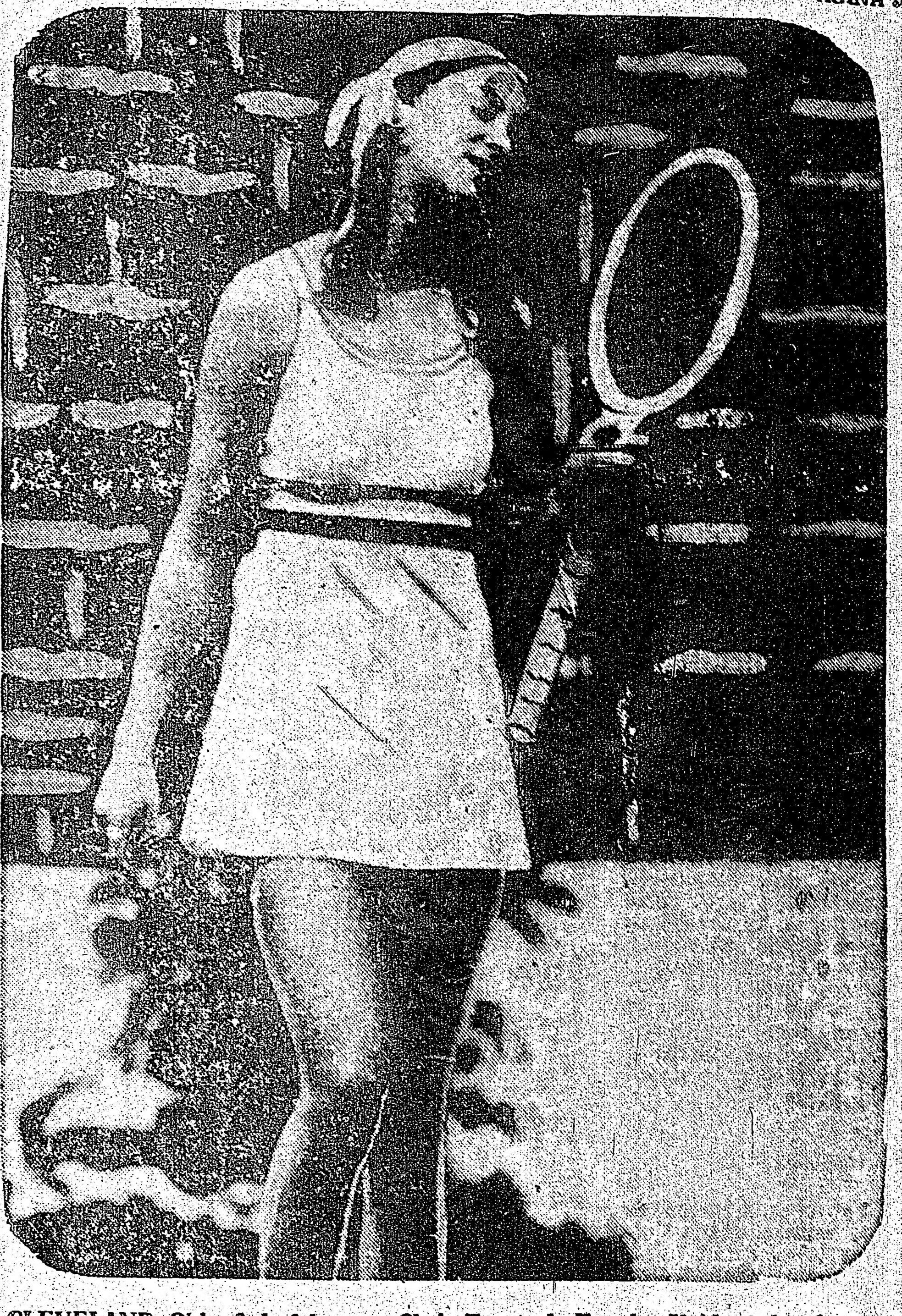
CLEVELAND, Ohio, 8 de febrero.—Chris Evert, de Estados Unidos, abandona la cancha después de su victoria sobre Virginia Wade que le valió el pase a la final del torneo internacional de tenis. En el juego decisivo, la señorita Evert se enfrentará a la australiana Margaret Court. (Radiofoto AP).

García no Debe Pelear con Foreman

CARACAS, 8 de febrero (Latin).—Los principales empresarios de boxeo de este país dijeron hoy que no tenían información alguna sobre una posible pelea entre el ex campeón mundial de los pesos completos, George Foreman y el venezolano José García.

La información fue difundida ayer en el exterior y causó gran sorpresa en los medios deportivos locales, que expresaron sus dudas sobre la posibilidad de realizar ese combate en Acapulco en marzo.

Los periódicos deportivos se refirieron hoy a la información de la pelea y dijeron en grandes titulares: "José García no debe enfrentarse a Foreman", "El Criollo tendría las de perder con el ex campeón mundial", y "Por su propio bien José García no debe pelear con Foreman".

Los comentarios de prensa coincidieron que el púgil venezolano, quien nunca tuvo un desempeño de brillo en el boxeo profesional, está arriesgando su vida en caso de concretarse esta pelea.

García, abandonó la actividad en octubre del año pasado, luego de perder tres combates sucesivamente por nocaut.

El pesado venezolano habría comenzado a entrenar secretamente la pasada semana, dijeron hoy medios vinculados al deporte de los puños, pero se encuentra con demasiado sobrepeso.

JOIN THE CROWD
BE A REGULAR BLOOD DONOR

Canchas Internacionales

BUENOS AIRES, 8 de febrero (AP).—Gimnasia y Esgrima de La Plata y Wanderers, de Montevideo, empataron anoche a tres goles un partido amistoso de trámite emotivo por los seis tantos conquistados.

Los goles fueron conseguidos, en el primer tiempo, a los 36 minutos por De los Santos, para Wanderers.

En el complementario Vasconcellos y Olivera, a los 24 y 30, respectivamente, lograron los otros tantos para la visita.

Los tantos de Gimnasia fueron conseguidos a los 2 minutos por Peracca, a los 5 Echauri y a los 14 por Peracca.

Alineaciones: **Gimnasia:** Barlsio; Comas, Gottfrit, Fabbian y Rosl; Peracca y Pedraza; Della Savia, Ponce, Di Meola y Tutino.

Wanderers: Apolinario; Tavares, Berriel, Burgos y Sierra; Alvez y Forlan; Martiarena, De los Santos, Multhethaler y Olivera.

* * *

SANTA FE, Argentina, 8 de febrero (AP).—El campeón del futbol paraguayo Cerro Porteño venció ajustadamente anoche, 1-0, a Colón en un encuentro amistoso.

El único gol lo marcó Talabera a los 23 minutos del primer tiempo. Las acciones fueron intensas. Los visitantes tuvieron más oportunidades de gol que el conjunto argentino, pero la buena acción del arquero local impidió que se concretaran por lo menos dos goles más.

En el transcurso del encuentro se produjo un episodio insólito, cuando el jugador Saldaño, de Rosario Central, que había sido transferido a Colón, se encontraba en los vestuarios listo para salir a la cancha.

En esas circunstancias, los dirigentes de Rosario Central exigieron una suma mayor de dinero por el pase. Al no llegarse a un acuerdo entre las partes, Saldaño se fue del vestuario a las tribunas mientras los dirigentes seguían reunidos.

A los 20 minutos del segundo tiempo los dirigentes se pusieron de acuerdo y Saldaño entró a la cancha en remplazo de González.

Alineaciones: **Cerro Porteño:** Spessot; Rodríguez, Encino, Gavilán y Frizzola; Osorio y Jara, Saguier, Marín, Talabera y Barreiro.

Colón: Constantino; Araoz, Villaverde, Trossero y Fernández; Alvarez y Zimmermann; O. López, González, Olivares y Brites.

COMODORO VALDIVIA, Argentina, 8 de febrero (AFP).—Un joven matrimonio norteamericano unió en bicicleta Alaska con Ushuaia, la ciudad más austral del mundo, en Tierra del Fuego, tras pedalear 29,000 kilómetros.

Los héroes de esta hazaña son Gregorio y June Siple, de 28 y 27 años, respectivamente, quienes iniciaron el recorrido en junio de 1972 en Anchorage.

Ella es estudiante de veterinaria y su esposo de literatura y proceden de Pensilvania y Ohio sus estados natales.

Ahora esperan retornar a los Estados Unidos en marzo próximo donde escribirán un libro sobre el viaje.

¡Y Ahora a la Final Otra vez con Tanner!

¡SENSACIONAL VICTORIA DE RAUL RAMIREZ SOBRE LAVER!

ST. PETERSBURG, Florida, 8 de febrero — Raúl Ramírez, de México, eliminó hoy al australiano Rod Laver, 3-6, 6-3 y 6-3 en semifinales del torneo de 64,000 dólares de St. Petersburg correspondiente al campeonato mundial de tenis.

Ramírez enfrenta mañana en las finales al norteamericano Roscoe Tanner en una repetición de la batalla de la semana pasada por la Copa Davis.

Tanner clasificó para la final al vencer a Geoff Masters de Australia, 3-6, 6-1 y 6-4.

El partido de dobles de semifinal, Tanner y el puertorriqueño Charles Pasarell derrotaron a Colin Dibley e Ismail el Shafei por 6-2 y 6-1. Más tarde en otro match de dobles, Laver y Roy Emerson enfrentaban a Brian Gottfried y Ramírez.

Arrollador está Raúl Ramírez; ayer venció a Rod Laver con el que Jimmy Connors montó un show de cien mil dólares. ¿A cuánto ascendería un match Ramírez-Connors?...

Perú jugará en abril contra el Resto de América

LIMA, Perú, 8 de febrero —El comité ejecutivo de la Confederación Sudamericana de Futbol autorizó oficialmente para el mes de abril próximo el encuentro entre la selección de Perú y la selección "Resto de América". Se jugará en el Estadio Nacional y contará con la asistencia de las figuras del futbol sudamericano.

El anuncio lo hizo aquí Teófilo Salinas, presidente de la Confederación Sudamericana de Futbol, después de asistir a una reunión con los directivos de la AFA (Asociación Argentina de Futbol), para ver todo lo relacionado con la organización del Mundial de Futbol que se efectuará en Argentina en 1978.

Todos los países sudamericanos han prometido ceder a sus mejores jugadores para que conformen el equipo "Resto de América", informó Salinas.

"Por lo pronto, Uruguay autorizó la asistencia a este compromiso a su estrella máxima, Fernando Morena. También se comprometió a dar a dos jugadores más", agregó Salinas.

CACHOEIRA DO SUL, Brasil, 8 de febrero (LATIN).—Alfredo Scrycky, del Club Amanecer de Uruguay, se mantuvo al frente de la clasificación general, al cumplirse hoy la segunda etapa de la prueba ciclista Rutas de América que unió Porto Alegre con esta ciudad.

La etapa se la adjudicó el también uruguayo Néstor Lorenzout, del Alas Rojas, quien puso 4:41'11" para cubrir los 170 kilómetros de recorrido.

Tras cumplir anoche los 27 kilómetros en circuito cerrado con los que se inició la prueba que unirá Porto Alegre con Montevideo, a través de diez etapas, los 48 corredores de Argentina, Uruguay y Brasil afrontaron hoy una dura jornada en carretera.

Por el Estado de Emergencia

Suspenden el Futbol en Perú

LIMA (AFP).— Todas las actividades deportivas previstas para este fin de semana, entre ellas el futbol profesional, fueron suspendidas por el Instituto Nacional de Recreación, Educación Física y Deporte (INRED).

Esta institución, máxima autoridad deportiva del país, tomó la medida en vista de que están suspendidas las garantías constitucionales desde el miércoles pasado, a causa de los actos de vandalismo ocurridos ese día.

La cancelación de las competencias deportivas afectó especialmente al futbol profesional, pues ayer iba a iniciarse una liguilla entre los seis equipos mejor clasificados en el campeonato respectivo para designar al campeón y subcampeón.

Luego de conversar con Guillermo Toron Lira, jefe del INRED, el presidente de la Asociación Nacional de Futbol, Augusto Moral, declaró que el torneo posiblemente comience el miércoles entrante.

LIMA El comité ejecutivo de la Confederación Sudamericana de Futbol autorizó oficialmente para el mes de abril próximo el encuentro entre la selección de Perú y la selección "Resto de América". Se jugará en el Estadio Nacional y contará con la asistencia de las figuras del futbol sudamericano.

RIVER PLATE VENCIO AL SAN LORENZO POR 2 A 1

MAR DEL PLATA, Argentina, 8 de febrero. En el marco del torneo de verano organizado por el Club Boca Juniors, el equipo de River Plate, con sus nuevas estrellas, derrotó esta noche por dos goles a uno al campeón nacional de futbol de la Argentina, San Lorenzo de Almagro.

Los tantos fueron señalados en el primer tiempo, para River Plate por López y Alonso, mientras el gol de San Lorenzo fue logrado por Beltrán.

En la segunda etapa, el juez del encuentro, Arturo Ithurralde, expulsó del campo de juego a Scotta y Mendoza, de San Lorenzo, y a Raimondo, de River Plate.

La próxima fecha del torneo se disputará el lunes, midiéndose los dos clásicos rivales del futbol argentino, Boca Juniors y River Plate.

Bayern-Munich Eliminado de la Copa de Alemania

MUNICH, Alemania Federal, 8 de febrero. (AFP) — El Bayern de Munich, campeón de futbol de Alemania Federal y poseedor de la Copa de Europa de Campeones Nacionales, sigue rodando cuesta abajo y volvió a ser derrotado.

Después de haber perdido sus tres últimos partidos del actual campeonato, en cuya clasificación ocupa el decimocuarto lugar, fue eliminado hoy de la Copa de Alemania Federal al caer en su propio patio por tres goles a dos ante el Duisburgo, otro equipo de la primera división.

El prestigioso Franz Beckenbauer, convaleciente de la gripe, volvió a fracasar hoy y fue el verdadero responsable de los dos últimos goles que recibió el guardavallas internacional Sepp Maier.

Beckenbauer (de camisa oscura) rechaza de cabeza. Su equipo Bayern Munich perdió ayer con el Duisburgo y fue eliminado de la Copa de Alemania Federal. El Bayern no es ni la sombra del poderoso equipo de los últimos años.

Se Disiparon Todas las Dudas en la FIFA

Voto de Confianza a Argentina Para el Mundial '78

El Próximo día 27 se Decidirá si se Aumenta a 20 Equipos

ZURICH (AFP).— Se disiparon todas las dudas que podían existir sobre la capacidad de Argentina para organizar la próxima copa del mundo de futbol, se supo ayer en la sede de la FIFA.

Tanto la Federación Internacional de Futbol (FIFA) como su presidente, el brasileño Joao Havelange, consideran que no habrá inconvenientes para que las justas mundiales del esférico se desarrollen en 1978 en canchas argentinas.

"Estamos más tranquilos que nunca. Tenemos el convencimiento de que todo se desarrollará bien y queremos y debemos felicitar a los argentinos por el trabajo que han efectuado estos últimos meses", declaró a la prensa Joao Havelange.

El presidente de la FIFA expresó publicamente su satisfacción al término de una reunión de trabajo celebrada ayer en Zurich por el Comité de Organización de los Campeonatos del Mundo de 1978.

Cierto retraso en la realización de los trabajos en algunos estadios, deficiencias de organización en las telecomunicaciones y, también, la situación política en Argentina hicieron nacer ciertas dudas, especialmente entre los europeos, sobre lo acertado de la elección del gran país sudamericano como sede de la máxima competición balompédica mundial.

Pero todas las dudas parece ser que se han desvanecido, el secretario de Estado argentino para el turismo, Edro Eladio Vázquez, vino personalmente a Zurich para dar seguridades en nombre del gobierno argentino.

Vázquez hizo hincapié ante los dirigentes de la FIFA en que esos campeonatos eran considerados por las autoridades argentinas como "un asunto de sumo interés nacional" y que prestaría toda la ayuda necesaria para la organización.

Otros especialistas argentinos como Juan José Jonce (telecomunicaciones) Carlos Fernández (alojamiento), el arquitecto Rosetti (infraestructura deportiva) vinieron a la sede de la FIFA para informar sobre los trabajos realizados y sobre los proyectos inmediatos.

Jonce indicó que se dedicarán 200,000,000 de dólares para mejorar la red de telecomunicaciones.

"La FIFA tenía mucha confianza en Argentina, pero después de las aclaraciones que hemos oído ayer en Zurich, nos hemos tranquilizado completamente" manifestó Joao Havelange.

El vocero de la FIFA, René Courte, indicó que en Córdoba se construirá un estadio con aforo para 52,800 espectadores y en Mendoza otra para 60,000.

Además de ampliarán los dos estadios de Buenos Aires, el del River Plate pasará de 55,000 a 70,000 plazas y el del Vélez Sarsfield de 52,000 a 80,000.

También se ampliará el de Rosario, de 50,900 a 71,900 y el de Mar del Plata de 10,000 a 45,000.

Los argentinos aseguraron, según el vocero de la FIFA, que todo estará preparado en diciembre de 1977, es decir, unos seis meses antes de que se inicie la competición, cuyo primer partido está previsto para el primero de junio de 1978.

Los boletines de inscripción para participar en la Copa del Mundo de Futbol serán enviados a las federaciones nacionales el próximo mayo y el plazo de admisión caducará el 31 de agosto de 1975, agregó el vocero de la FIFA.

Los grupos eliminatorios serán establecidos por sorteo a finales de 1975 y la fase eliminatoria, que empezará el primero de enero de 1976, terminará antes del primero de diciembre de 1977.

Todavía queda en el aire una cuestión importante, el número de equipos que participarán en la fase final de la competición en canchas argentinas.

Los argentinos desean que participen veinte seleccionados nacionales, en lugar de los 16 que intervinieron en las últimas ediciones de la competición, pero los europeos no parece que compartan esos deseos.

El El problema se tratará, y seguramente se resolverá en la reunión que el comité ejecutivo de la FIFA celebrará el próximo 29 de abril en Dakar, Senegal.

Por otra parte, se supo que la FIFA proyecta la celebración de un segundo "Día Mundial del futbol" que se celebrará quiza en Río de Janeiro durante el próximo junio y cuyo principal acontecimiento será la disputa de un partido entre el seleccionado de Europa y el de Sudamérica.

Programa Para el Mundial

Inscripciones Hasta el Próximo 31 de Agosto

+ En Mayo se Distribuirán las Reglas

ZURICH — La Federació, Internacional de Futbol Asociado (FIFA) anunció el siguiente programa en relación con las fechas de la Copa Mundial de 1978, que se disputarán en la Argentina:

— En mayo de 1975, la oficina de la FIFA en Zurich distribuirá las reglas que se observarán con motivo de los juegos.

— Las 142 asociaciones miembros de la FIFA, que estén interesadas deberán inscribirse el 31 de agosto de 1975 a más tardar.

— Los grupos para los partidos de clasificación se escogerán por sorteo entre el primero de enero de 1976 y el primero de diciembre de 1977.

— El sorteo para las ruedas finales se efectuará en enero de 1978.

— El primer partido de la Copa Mundial se jugará en Buenos Aires, el primero de junio de 1978.

Holanda se Ofrece Como Sede Suplente

LA HAYA (AFP).— El presidente de la FIFA, Joao Havelange, visitará Holanda el 14 y 15 de abril próximo, que ofreció organizar el campeonato del mundo de futbol 1978, en caso de un incumplimiento argentino.

ZURICH, Suiza — El doctor Martín Noel, representante de Argentina ante la Federación Internacional de Futbol Asociado (FIFA), para el campeonato mundial de 1978, declaró haber quedado completamente satisfecho con las reuniones que tuvo aquí.

"Nuestros delegados se encontraron con que fueron escuchados con comprensión y creo haber probado que podremos hacer frente a todo lo que se necesite", observó Noel.

"Va a ser una copa mundial de grado 'A' y trabajaremos todos para lograr ese propósito."

Noel dijo que era de esperar que el total de espectadores será bastante cercano al que se reunió en Alemania Occidental o México, "alrededor de 1,700,000 espectadores".

"Desde luego, mucho dependerá de los países que lleguen a clasificarse. Brasil, Uruguay, España e Italia serían una gran atracción."

Falleció Ayer Enrique Alvarez Vega

Enrique Alvarez Vega, técnico argentino que dirigió a varios equipos mexicanos, dejó de existir el día de ayer.

Durante su estancia en el futbol mexicano, manejó a los equipos de Monterrey, Atlas, Pachuca y San Luis. Ultimamente, Alvarez Vega estaba un tanto alejado del futbol debido a la enfermedad que terminó el día de ayer con su existencia... Descanse en Paz.

Triple Empate en el Torneo Inglés

LONDRES (AP).— Preanunciando un final no apto para cardiacos, Stoke y Burnley aprovecharon ayer la derrota del puntero Everton y lo alcanzaron en el tope de la tabla de posiciones de la liga inglesa de futbol.

Simultáneamente los resultados obtenidos por los demás candidatos al título determinaron que los diez primeros del torneo estén separados por sólo cuatro puntos.

La paridad de los punteros convierte al torneo actual en el más parejo en su historia centenaria.

Everton perdió como visitante por 2-1 ante Manchester City. Ante 45,000 espectadores el goleador Joe Royle convirtió ambos tantos para el equipo local. Un gol en contra de Mike Horswill descontó para Everton.

Por su parte Stoke derrotó al local Tottenham por 2-0. El capitán Jimmy Greenhoff puso en ventaja al visitante y Alan Huydon aumentó.

Burnley igualó la punta de la tabla con Everton y Stoke después de vencer como local a Leicester por 2-0. El puntero Leighton James eludió a tres defensores para abrir el marcador a los pocos minutos de la segunda etapa.

Deportes Concepción Desea Contratar al Chileno O. Castro

SANTIAGO DE CHILE, 8 de febrero (AP)—El equipo de futbol Deportes Concepción proyecta contratar al delantero chileno Osvaldo "Pata Bendita" Castro que juega por el América de México, informa hoy un diario local.

El diario publica declaraciones de Vittorio Yaconi, presidente de ese equipo de la primera división, quien dijo que "la única contratación que se haría este año sería la de Osvaldo Castro, para lo cual ya tomamos contacto con el América y todo es posible, porque 'Pata Bendita' desea volver, ya que su contrato termina este año con América".

Castro pertenecía a los registros de Deportes Concepción, cuando hace varios años fue contratado por el equipo mexicano, donde juegan otros chilenos.

OSVALDO CASTRO anotador del gol que le dio el triunfo al América, anoche, frente al Monterrey, podría irse a jugar al Deportes Concepción, equipo que está interesado en su contratación.

CIUDAD DE PANAMA, 8 de febrero (PL)—Nicaragua estará representada por tres corredores en la cuarta vuelta ciclista a Colón, que se disputará del 27 de febrero al 2 de marzo próximos, se informó hoy.

El equipo nicaraguense estará integrado por Hanbley González, Domingo Espinoza y Wilber Telles. Completan la delegación Miguel Escobar y el entrenador David Fornos.

Cuba, Colombia, Honduras, Guatemala y El Salvador ya confirmaron su asistencia.

GIVE TO THE CAMPAIGN

ALCOHOLICOS ANONIMOS
UNIDAD SERVICIO A.A. RECUPERACION
TIENE PROBLEMAS CON EL ALCOHOL?
Visite Alcoholicos Anonimos (en español)
"NUEVA ESPERANZA"
610 Spadina Ave.
Dia de seciones: Martes y Sábado de 8 a 10 P.M.

Restaurant
CHUNG KING CHOP SUEY HOUSE
SABROSA COMIDA CHINA Y LATONOAMERICANA - PRECIOS MODICOS
Hablamos Español
Visítenos en 424 College Street
Tel: 921-9648 — (a 20 metros de Bathurst)
Servicio gratis a domicilio

$ SEA SU PROPIO JEFE $
Contratos de limpieza de oficina para la venta.

PART TIME MENSUAL	PART TIME ANUAL	FULL TIME MENSUAL	FULL TIME ANUAL
$503.00	$6.000.00	$1.000.00	$12.000.00
$600.00	$7.200.00	$1.100.00	$13.200.00
$700.00	$8.400.00	$1.200.00	$14.400.00

Nosotros proveemos entrenamiento, supervisión, seguro, financiamiento.
PISCES
JANITORIAL SERVICES & SUPPLIES
634 Wilson Ave., Downsview, Ont.
635-8135 JOSEPH GARDINER
242-2562 ALBERTO MARTINEZ

En Duda la Participación de Equipos Peruanos en la Copa Libertadores

LIMA, 8 de febrero (AP)—La participación de equipos peruanos en la Copa Libertadores de América estaba en duda hoy, al anunciarse oficialmente la suspensión de un torneo hexagonal destinado a seleccionar a los representantes.

El INRED (Instituto Nacional de Recreación, Educación Física y Deportes) dijo anoche que han quedado suspendidas "hasta nuevo aviso" las actividades deportivas programadas para los próximos días, en vista del estado de emergencia y la suspensión de garantías a raíz de los sucesos de violencia que afectaron al país.

El INRED dijo que los partidos del torneo hexagonal —llamado la liguilla— del futbol profesional, podían concertar la asistencia de miles de espectadores en momentos en que no hay garantías individuales.

Los equipos peruanos, aún por designar, están ubicados en el grupo eliminatorio 5 de la Copa, con Wanderers y Peñarol de Uruguay. Los partidos deben comenzar el 11 de marzo.

La suspensión de garantías fue decretada por 30 días, plazo que se cumplirá el 5 de marzo. El gobierno puede ampliar su vigencia.

Esto ocasionaría que en el mejor caso, la liguilla se inicie recién a partir del 5 de marzo: es decir, seis días antes del primer partido en Lima entre el Peñarol y el subcampeón peruano.

Una alternativa para la Asociación Nacional de Futbol es que el campeón y subcampeón del torneo descentralizado, Universitario de Deportes y el Unión Huaral, vayan a la copa.

Eso nunca sería aceptado por Defensor Lima y Alianza Lima, que marchan tercero y cuarto, respectivamente, ya que ambos tienen aspiraciones de ganar un lugar en el torneo continental.

La diferencia entre Universitario y Unión Huaral es de 3 puntos, 65-62, mientras que el tercero tiene sólo 55, aunque con un partido menos, y el cuarto con 52, casi descartado.

El torneo descentralizado a través de sus 42 jornadas estuvo marcado por una serie de momentos críticos que devinieron en el retiro —y posterior retorno— de algunos equipos, y en la suspensión en una fecha por problemas económicos.

Esta "mala suerte" no ha pasado aún, pese a que el gobierno ha contribuido con una medida que favorece la creación de un fondo para gastos de transporte el campeonato.

Según algunos críticos, en la crisis intervinieron factores como el exceso de participantes —22 equipos con 14 provincianos—, bajo nivel de juego, limitada capacidad de los estadios de provincia —promedio 5.000 personas—, ausencia de figuras estelares —Sotil, Cubillas, Muñante, Mifflin— emigrados al exterior, baja cotización del futbolista y vigencia de esquemas de juego ya superados.

Monzón Abandona los Planes de Retiro; Peleará Contra Conteh

BUENOS AIRES, 8 de febrero. (LATIN)—El argentino Carlos Monzón, campeón mundial de los pesos medianos, dejó de lado sus planes de retirarse del boxeo e intentará conquistar la corona de los semipesados en poder del británico John Conteh, anunció hoy su apoderado.

Monzón, reconocido campeón por la Asociación Mundial de Boxeo (AMB), pondrá en juego su título frente al estadunidense Tony Liccata en mayo, aquí, antes de combatir contra Conteh, según el anuncio del promotor Juan Carlos Lectoure.

Monzón había anunciado el año pasado, tras su última defensa frente al australiano Tony Mundine en octubre, que sólo realizaría un nuevo combate antes de abandonar la actividad, para marzo.

La pelea contra Conteh, reconocido como campeón por el Consejo Mundial de Boxeo (C.M.B.), se efectuaría en Montecarlo, en junio. Monzón recibiría menos de los 250,000 dólares exigidos en principio, dijo Lectoure, quien no precisó la cifra exacta.

Pero en los planes del campeón no figura de inmediato un combate contra el colombiano Rodrigo Valdés, reconocido por el CMB como campeón mundial de los medianos.

Lectoure agregó en una conversación con periodistas que el ex campeón mundial de los welter juniors, Nicolino Locche, continúa entrenándose para retornar al ring tras una inactividad de dos años.

LOCCHE SE MEDIRA CON "PIPPERMINT"

Según Lectoure, Locche solicitó que su primer rival sea el mismo que le quitó el título mundial, el panameño Alfonso "Peppermint" Frazer, pero agregó que no hay fecha estimada para esta pelea a efectuarse en Buenos Aires.

En los planes boxísticos para este año se encuentra la presentación en Buenos Aires de Emile Griffith, dos veces derrotado por Monzón, quien ahora combatirá contra el campeón sudamericano de los medianos junior, Miguel Angel Castellini.

El otro campeón mundial argentino, Víctor Galíndez, reconocido como titular de los semipesados por la Asociación Mundial de Boxeo (AMB), proyecta enfrentarse el viernes aquí al estadunidense Tony Griffin, en un combate en que no estará en juego el título.

Este será el primer combate que efectúe Galíndez desde que en diciembre ganara el título al vencer por nocaut al estadunidense Len Hutchins.

Galíndez pondrá en juego por primera vez su título frente al sudamericano Pierre Fourie, en Johanesburgo, en marzo.

CARLOS MONZON DEFENDERA SU TITULO

BUENOS AIRES, 8 de febrero. —El campeón mundial de los medianos, el argentino Carlos Monzón, defenderá su título en mayo próximo frente al italo-norteamericano Tony Liccata, en pelea a realizarse en esta capital, según fuentes allegadas a la empresa del Luna Park.

Posteriormente, en junio, Monzón viajará a Montecarlo, donde hacia fines de ese mes se enfrentará al inglés John Conteh por la corona mundial de los semipesados.

Por otra parte, Nicolino Locche solicitó al promotor de la citada empresa, Juan Carlos Lectoure, que contratara a Alfonso "Peppermint" Frazer, el panameño que le arrebató el título mundial de los semipesados juniors, tras lo cual el argentino colgó los guantes para afirmar hace un mes que estaba dispuesto a volver al ring.

Lectoure aclaró que todo dependerá del estado en que Locche se encuentre. Este continúa los entrenamientos en Mendoza, a las órdenes de su manager Francisco Bermúdez. Por tal motivo, no se ha fijado fecha para dicho combate.

En marzo próximo, según las mismas fuentes, actuará aquí el norteamericano Emile Griffith, rival por dos veces de Monzón y derrotado por éste en Buenos Aires y Montecarlo, en combates por la corona. Griffith peleará en esa ocasión contra el argentino Miguel Angel Castellini.

Box en el Mundo

MANILA, 8 de febrero (AP)—El campeón mundial de los pesos ligeros junior Ben Villaflor defenderá su título contra el surcoreano Kim Hyun-Chi aquí el 14 de marzo, en lo que podría ser un combate crucial para el titular.

Funcionarios de boxeo dijeron a los periodistas en rueda de prensa hoy, en la que anunciaron formalmente la pelea por el campeonato, que Villaflor enfrentará su "tarea más difícil" desde que capturó la corona en 1972.

El promotor Sarreal dijo que el retador coreano de 29 años tiene un record impresionante de 32 victorias sin derrotas, incluso nueve por nocaut.

La pelea Villaflor Kim será la primera por el título mundial que tienen lugar en Filipinas en cuatro años.

"Esperamos que después de este combate podremos montar peleas regulares por el campeonato mundial en Manila", dijo Sarreal. Añadió que se están finalizando los planes para celebrar una pelea por el campeonato en agosto que coincida con la celebración de la convención anual de la Asociación Mundial de Boxeo.

TOKIO, 8 de febrero (AP)—El quinto aspirante a la corona mundial de los gallos, el filipino Sócrates Batoto, llegaron hoy a Japón para su pelea a diez asaltos contra el aspirante número uno de los moscas, el japonés Kajimoto, que tendrá lugar en [illegible] el 12 de febrero.

Batoto fue campeón oriental de los moscas, pero tuvo que ceder el título por que no pudo mantenerse el peso límite de la división. Actualmente está clasificado quinto en la categoría de los gallos por la Asociación Mundial de Boxeo.

☆

ROMA, 8 de febrero (AFP)—El peso pesado argentino Oscar "Ringo" Bonavena, que hace gestiones para obtener la nacionalidad [illegible], boxeará el 24 de marzo contra el norteamericano Ken Norton.

Bonavena retrató a los periodistas con pocas palabras, a los mejores púgiles del mundo. He aquí algunas difiniciones: José "Mantequilla" Nápoles: "es el inventor del boxeo". Carlos Monzón: "un tipo magnífico. Es como esos perros a los que hay que conocer muy bien para que no te enseñen los dientes. Tiene enormes posibilidades para todas las cosas. Si hubiera estudiado, hubiera sido un genio argentino". Rodrigo Valdés: "puso fuera de combate a Beny Briscoe". Cassius Clay: "un fenómeno. Es un gran tipo". George Foreman: "es una invención. Un bulto. Ahora sé dice que no quiere boxear conmigo. Sin embargo ya me han abonado un adelanto de 10.000 dólares sobre nuestra futura pelea. Ya me he gastado 3,000 y voy a seguir gastando el resto". Joe Frazier: "representa el poderío. Un animal". John Conteh: "Cuidado. Conoce el oficio. Boxea y pega duro".

Bonavena, que instaló un cuadrilátero en su domicilio de Buenos Aires para no tener que salir, definió así la experiencia: "Es un peine que te regalan cuando ya eres calvo".

A & F
SERVICE CENTRE
CHAPISTA y MECANICO LATINOAMERICANO
REPARACIONES GENERALES
ESTIMACIONES GRATIS

LE DEJARA SU COCHE CHOCADO COMO NUEVO
Coches de Cortesia durante la reparacion del suyo
HABLAMOS ITALIANO Y ESPAÑOL
J&S BODY SHOP
A&F SERVICE CENTRE
1110 DUPONT ST.
TRABAJOS DE MECANICA 537 - 9561
CHAPA y PINTURA 532 - 4416
COMPRA - VENTA DE COCHES USADOS

Jugadores del Atléticos en Huelga

NUEVA YORK, N. Y., 8 de febrero. (AP).—Los Atléticos de Oakland, campeones en el campo durante los tres últimos años, ahora tratan de ser ganadores también fuera del diamante, en la Liga de Arbitrajes de Salarios, por segundo año seguido.

Los Atléticos tuvieron a nueve jugadores —más que ningún otro equipo— que sometieron sus disputas al arbitraje obligatorio el año pasado. Este año podrían tener tantos como 14, posiblemente más que todos los otros clubs juntos.

El periodo para recurrir al arbitraje trmina el lunes próximo, y el jueves empezará a revisar los casos un árbitro imparcial.

El año pasado 29 jugadores recurrieron al arbitraje. De ellos 13 ganaron su caso y 16 lo perdieron. Hasta anoche, solamente había unos 20 peloteros que declararon recurrirían al arbitraje, según Marvin Miller, director ejecutivo de la Asociación de Jugadores.

Pero Miller dijo que el número crece conforme se acerca la fecha límite. No reveló cuáles son los jugadores involucrados.

De los Atléticos se cree que lo harán Reggie Jackson, Sal Bando, Joe Rudi, Dagoberto Campaneris, Ken Holtzman y Vida Blue. Y también se dice que están considerando hacerlo Gene Tenace, Ray Fosse, Ted Kubiak, Angel Mangual, Bill North, John Odom, Paul Lindblad y Dave Hamilton.

El árbitro no hace transacciones. Escoge la oferta del club o lo que pide el jugador.

De otros clubs, han pedido arbitraje Rod Carew y Bert Blyleven de los Mellizos de Minnesota, Pat Dobson de los Yanquis de Nueva York y Say Sadecki, de los Cardenales de San Luis.

Entre quienes lo están pensando pero no se han decidido se cuentan Bob Bailey y Don Carithers de los Expos de Montreal, Johnny Briggs y Tom Murphi de los Cerveceros de Milwaukee, Ralph Garr, Buzz Capra y Tom House, de los Bravos de Atlanta y Bobby Grich de los Orioles de Baltimore.

PITTSBURGH, Pen., 8 de febrero. (AP).—El receptor Manny Sanguillén y el lanzador novato Rich Standart firmaron sus contratos hoy con los Piratas de Pitsburgh. En total, el equipo ha contratado ya a 15 jugadores para la próxima temporada.

EL POPULAR
Canada's Largest Spanish Newspaper
CUPON DE SUBSCRIPCION
NOMBRE:
DIRECCION:
CIUDAD ZONA PROV.
NACIONALIDAD: TELEFONO:

MARQUE CON "X"	MARQUE CON "X"	MARQUE CON "X"
6 meses ☐ $8.00	1 año ☐ $14.00	2 años ☐ $24.00

NOTA:
Se ruega enviar a nuestra Casilla Postal el cheque por el término deseado conjuntamente con este cupón.
COMUNIQUE EN LA MAYOR BREVEDAD POSIBLE SU CAMBIO DE DOMICILIO
P.O. BOX 1108 — ADELAIDE STREET STATION
TORONTO 1, ONTARIO/CANADA
PARA CUALQUIER INFORMACION LLAME AL: [illegible]